ULTIMA EDIZIONE — NUOVA — ULTIMA EDIZIONE

TORINO
Anno X Num. 182
Via Roma - Gall. de *La Stampa*
Telefoni: dal 40-940 al 40-949

STAMPA SERA

SABATO
DOMENICA
4-5 Agosto 1956
L. 30 (sped. in abb. postale)

INSERZIONI: S.P.I., via S. Teresa 7, tel. 42-082, 50-090, 53-961. - Prezzi per mm. di alt. in una col.: Avv. comm. L. 300 (fest. 340) - Avvi finanz. e legali L. 800 (fest. 400) - Necrol. L. 200 (fest. 300), partecipaz. L. 800 (fest. 1000) la linea - Echi cronaca L. 400 (fest. 700) la linea - Pubbl. econ.: vedere rubrica. Pagamento anticipato. - Il giornale si riserva il diritto di rifiutare qualsiasi inserzione. — ABBONAMENTI (c/c post. n. 2/1360): ITALIA: anno L. 7500, sem. L. 3800, trim. L. 2050. - ESTERO (Paesi a tariffa postale ridotta): anno L. 17.500, sem. L. 9000, trim. L. 4700. — Copia arretrata: prezzo doppio.

Tensione e incertezza nel mondo in attesa della risposta egiziana

Nasser in otto punti polemizza con la dichiarazione dei «tre» su Suez

Nel documento egli respinge la relazione conclusiva dei recenti incontri di Londra - Il Premier egiziano ha già comunicato agli ambasciatori dell'URSS, degli Stati Uniti e dell'India la sua decisione sulla prossima conferenza internazionale per il Canale - Entro domani il Cairo renderà pubblica la risposta ufficiale - Colloquio di Nasser con il Ministro della Guerra Finora undici Nazioni hanno accettato di prendere parte alle discussioni su Suez - Le dure parole di Mollet all'Assemblea di Parigi: "Imporremo con la forza all'Egitto le decisioni della conferenza„ - Si teme che la crisi si possa protrarre a lungo

Nostro servizio particolare

CAIRO, sabato sera.

Il presidente Gamal Abdel Nasser deciderà nelle prossime ore se l'Egitto parteciperà o no alla conferenza sul futuro del Canale di Suez, convocata dai «Tre Grandi» occidentali. Questa è la notizia che si è appresa stamani in ambienti di solito bene informati. La possibilità di una sollecita presa di posizione egiziana sembra avvalorata dai colloqui che Nasser ha avuto ieri con gli ambasciatori sovietico, indiano ed americano (i primi due si sono recati dal «colonnello» dietro propria richiesta, mentre il rappresentante diplomatico statunitense è stato convocato personalmente da Nasser).

Questi colloqui sono considerati, dagli osservatori diplomatici, «altamente significativi» in quanto si dà per certo che Nasser abbia esposto agli ambasciatori i capisaldi della sua politica sul futuro del Canale, alla luce del comunicato diramato giovedì sera dai tre ministri degli Esteri occidentali.

Si ritiene che il punto di vista di Nasser sarà comunicato dagli ambasciatori ai rispettivi governi nel corso della giornata. Entro domani, il presidente egiziano potrebbe conoscere le reazioni degli Stati Uniti, dell'India e dell'Unione Sovietica e prendere così la decisione finale: accettazione o rigetto dell'invito di partecipare alla conferenza di Londra.

Prima di incontrarsi con gli ambasciatori, Nasser, che era ritornato in mattinata da Alessandria, aveva conferito col ministro della Guerra, maggior generale Abrob Hakim Amer, col ministro degli Esteri Mahmoud Fawzi e col comandante Ali Sabri, capo dell'Ufficio politico della Presidenza.

Con loro, egli avrebbe esaminato anche il testo dell'invito di partecipare alla conferenza pervenutogli da Londra, documento che, secondo quanto si assicura, è stato redatto in «termini assai amichevoli». Mentre Nasser sta raccogliendo gli elementi sui quali fondare la sua decisione, continua a prevalere l'impressione generale che, almeno fino a questo momento, la partecipazione dell'Egitto alla conferenza sia da ritenersi improbabile.

Comunque, già fin d'ora negli ambienti ufficiosi si sottolinea esplicitamente che una eventuale accettazione dell'invito non comporterà il riconoscimento da parte egiziana dei punti di vista esposti dalle tre Potenze nel loro comunicato di giovedì.

Intanto, la polemica fra gli egiziani e gli anglo-americani continua, tanto sul piano politico quanto su quello giuridico, sia alla radio sia attraverso le colonne dei giornali.

Parlando al microfono di Radio Cairo, il ministro per l'Orientamento Nazionale, Fathi Radwan, ha sostenuto con estrema energia che il presidente Nasser non è cresciuto alla scuola di Hitler e dà piena garanzia di libero passaggio alle navi attraverso il Canale di Suez. «Contrariamente a Hitler — ha detto Radwan — che voleva ottenere materie prime e mercati vitali attraverso il mondo, il presidente Nasser rappresenta le Nazioni arabe i cui giacimenti forniscono petrolio a tutto il mondo. Gamal Abdel Nasser garantisce ad ogni governo e ad ogni singola persona o Compagnia la libertà di navigazione attraverso il canale di Suez».

Stamane l'accento polemico sulla dolorosa questione è dato da una nota chiaramente ispirata dal colonnello Nasser, la quale è stata diramata alla stampa dal capo dell'Ufficio politico presidenziale Ali Sabri. Il documento consta di otto punti, e si riferisce al comunicato dei tre ministri inglese, francese e americano. Negli otto punti si afferma:

1) il comunicato dei «tre» è stato diramato in un'atmosfera di grande pressione sull'Egitto. Ad essa si è aggiunta la minaccia della forza militare o la preordinata volontà da parte delle tre capitali occidentali di far leva su problemi di carattere economico per soggiogare il popolo egiziano;

2) il comunicato omette di menzionare che nel 1968 (cioè fra 13 anni) il Canale di Suez avrebbe dovuto passare di proprietà dell'Egitto. Tutto il clamore sollevato dimostra che i governi di Londra, Parigi e Washington non intendono permettere all'Egitto di entrare in possesso del Canale nemmeno allo scadere della concessione;

3) il comunicato non dice che la Compagnia del Canale, così come è stipulato nell'articolo 16 dell'accordo del 1888, è una Compagnia egiziana;

4) riferendosi al trattato anglo-egiziano del 1954 il comunicato non menziona il 1° paragrafo dell'articolo 8 nel quale è detto che «il Canale è parte inalienabile dell'Egitto»;

5) il punto 2 del comunicato riconosce il diritto dell'Egitto ad esercitare i suoi pieni poteri di Stato completamente sovrano. Nazionalizzando il Canale di Suez l'Egitto non ha fatto altro che esercitare tali poteri. Il trattato anglo-egiziano del 1954 stabiliva che il Canale è parte integrante dell'Egitto;

6) il comunicato dice che la nazionalizzazione della Compagnia del Canale non è altro che la conclusa arbitraria ed unilaterale da parte di una Nazione di un organismo internazionale. Ciò non risponde a verità in quanto, in base all'articolo 16 dell'accordo del 1888, la Compagnia del Canale è egiziana e soggetta alle leggi egiziane;

7) il comunicato sostiene che la conclusa del Canale ha un carattere particolarmente grave per quel che essa implica, in quanto è stata decisa non per favorire gl'interessi internazionali, ma bensì per porre in grado il Governo egiziano di sarrirai del Canale per i propri scopi. In proposito si deve tener presente che gl'interessi dell'Egitto e l'importanza del Canale hanno un'identità di propositi inscindibile;

8) il comunicato di Londra afferma che il Governo egiziano ha fatto ricorso a quella che può essere considerata una fondamentale violazione dei diritti dell'uomo in quanto ha costretto gli impiegati della Compagnia del Canale di Suez a continuare il lavoro sotto la minaccia dell'imprigionamento. Al riguardo va rilevato che il Governo egiziano ha lasciato libero ogni impiegato di rassegnare le dimissioni e condizione che il lavoro venisse abbandonato dopo il prescritto periodo di preavviso. Ciò è stato fatto allo scopo di salvaguardare la sicurezza della navigazione attraverso il Canale. Va rilevato che nei giorni successivi alla nazionalizzazione la navigazione ha proceduto in modo del tutto normale.

Walter Ellis

Il colonnello Nasser, di ritorno da Alessandria, accolto festosamente al Cairo. (Telef.)

Ieri sera alla Casa Bianca (radiofoto)

Il Segretario di Stato americano Foster Dulles, di ritorno da Londra, è comparso ieri sera davanti alla televisione americana presentato da Eisenhower, col quale aveva discusso sulla crisi internazionale determinata dalla nuova situazione di Suez. Il Presidente degli Stati Uniti punta l'indice verso Dulles. Entrambi sono nell'ufficio presidenziale

Il «pericolo di conflitto» secondo il sen. George

WASHINGTON, sabato sera.

Il senatore Walter George, presidente della Commissione senatoriale degli Esteri, ha dichiarato: «Non penso che gli americani riescano a capire le ragioni dell'attuale tensione esistente in Gran Bretagna. Parlando con gli inglesi si ha la sensazione che praticamente di essere strangolati economicamente dalla chiusura del Canale di Suez, essi vorrebbero combattere. Gli inglesi dicono chiaramente che preferiscono lottare e morire in piedi piuttosto che affrontare una morte lenta».

Il senatore, che sia per diventare rappresentante del presidente Eisenhower in seno alla NATO, ha aggiunto: «Io credo che la convocazione della conferenza farà raffreddare un po' l'atmosfera e che il pericolo di una guerra, almeno temporaneamente, sia già diminuito. Uno degli aspetti incoraggianti della situazione, mi sembra l'atteggiamento dei sovietici i quali, pur avendo appoggiato l'Egitto, apparentemente hanno consigliato Nasser a procedere con cautela. Se i russi possono incoraggiare gli egiziani ad adottare una politica dilatoria, ciò significa che anch'essi si sforzano di evitare il pericolo di un conflitto».

«Quello che il nostro segretario di Stato cerca di ottenere — ha concluso George — è di riportare la controversia di Suez alla fase in cui il problema si era ridotto a trovare nella conferenza internazionale del 1888 a cui parteciperà anche la Russia che fu tra le firmatarie del trattato».

IL RADIORAPPORTO DA WASHINGTON

Quel che Dulles non ha detto

Il Segretario di Stato non ha fatto riferimento ai gravi provvedimenti che gli Occidentali prenderebbero di fronte a una intransigenza di Nasser

Nostro servizio particolare

Washington, sabato sera.

Il breve rapporto sulla crisi di Suez fatto ieri sera alla televisione dal Segretario di Stato americano Foster Dulles viene considerato nei circoli diplomatici di Washington come abbastanza rassicurante. In particolare Dulles ha tenuto a porre in rilievo che gli Stati Uniti non hanno preso alcun impegno circa quel che essi potranno fare nel caso di un fallimento della conferenza che dovrà discutere la creazione di una amministrazione internazionale per il Canale di Suez. Egli ha aggiunto che tale piano, se accettato dai partecipanti alla conferenza, dovrebbe essere accettato anche dall'Egitto: ma non ha precisato in quali basi egli appoggi questa sua opinione.

L'assolto ottimismo di cui Dulles ha dato prova con il suo discorso di ieri sera si troverebbe ad essere rapidamente dissipato nel caso in cui l'Egitto, l'Unione Sovietica ed i cosi detti Paesi «neutralisti» dovessero rifiutarsi di partecipare alla conferenza.

Nel suo discorso Dulles non ha fatto riferimento alcuno ai gravi provvedimenti che prenderebbero insieme dai firmatari della Convenzione di Costantinopoli nel caso in cui il Presidente egiziano Nasser dovesse continuare a violarla. Secondo fonti bene informate, durante le conversazioni tripartito a Londra non è stato discusso di tali provvedimenti.

Risulta che sia Eisenhower che Dulles considerano pienamente giustificate le misure precauzionali adottate dalla Gran Bretagna e dalla Francia per essere pronte a qualsiasi emergenza di carattere militare che dovesse verificarsi nel Mediterraneo orientale. Le diverse crisi verificatesi in passato hanno sempre trovato Dulles dell'opinione che, quando si è pronti ad usare la forza, è più facile non essere costretti a servirsene.

Il giornale *Herald Tribune* rileva stamane che le tre grandi Potenze occidentali «devono mantenere una costante vigilanza» sino a quando verrà raggiunto un accordo per Suez. Secondo il giornale, la convocazione della Conferenza internazionale rappresenta un importante passo in avanti verso il principale obiettivo dell'Occidente, che è «quello di un Canale sottoposto ad un regime internazionale e non all'arbitrio di una singola Potenza».

Il Canale di Suez, comunque — osserva ancora il giornale — è ora controllato dall'Egitto. Esso soggiunge: «Saggiamente gli inglesi non hanno diminuito i loro preparativi contro eventuali disordini a Suez». La situazione rimane tesa. Il destino del Canale, nelle relazioni fra l'Egitto e l'Occidente, e la sorte dei sudditi inglesi, francesi ed americani in questa zona, costituiscono per tutti un pericolo. Sino a quando non sarà stata raggiunta una soluzione accettabile e definitiva, i tre Alleati dovranno mantenere una costante vigilanza».

Secondo il *Daily News*, nella crisi di Suez, l'Inghilterra e la Francia hanno ora un'occasione di «soffocare per un lungo tempo le ambizioni dei comunisti sul Medio Oriente». Rilevando le sollecitazioni sovietiche per una pacifica sistemazione della vertenza, il giornale continua: «Mosca ha sperato ovviamente, infiammando l'odio degli arabi per l'Occidente, di far togliere a Nasser le castagne dal fuoco. Se l'Inghilterra e la Francia dovessero ora porre fuori combattimento Nasser, come probabilmente potrebbero fare senza gravi difficoltà, Nasser, quale pedina dei comunisti, sarebbe spacciato ed il prestigio dei russi nel Medio Oriente subirebbe un colpo molto sentito, se non mortale.

t.

La questione di Suez secondo la stampa sovietica

Mosca, sabato sera.

La stampa sovietica di stamane pubblica il testo del comunicato diramato giovedì sera a Londra per la convocazione della conferenza di 24 nazioni; allo scopo di risolvere la crisi di Suez. Da un loro commento, la «Izmestia» sottolineano che le Potenze occidentali hanno sfruttato un atto legittimo del governo egiziano per «intervenire prepotentemente negli affari interni del Paese arabo».

Da parte sua la «Stella Rossa», organo delle Forze Armate, insiste sul fatto che la nazionalizzazione non danneggia gli interessi dei popoli britannico, francese, americano o di qualunque altra nazione. Solo a soffrirne, secondo il giornale, sono i pochi capitalisti stranieri che per decenni si sono arricchiti a spese dell'Egitto.

Domani salpa la portaerei "Theseus„

I primi reparti inglesi partono per il Mediterraneo

Una brigata di paracadutisti pronta ad imbarcarsi per Cipro - L'ammiraglio Mountbatten assumerebbe il comando supremo delle forze armate britanniche

Dal nostro corrispondente

Londra, sabato sera.

Gli operai dei cantieri navali di Hollia, a Portsmouth, hanno proceduto alla sgombero delle rimaste della portaerei «Theseus». Attualmente lavorano i lavori per allestire alloggiamenti di fortuna per un migliaio di uomini di truppa. Questi lavori saranno portati a termine in serata, giacché i primi reparti destinati a partire potranno imbarcarsi domattina.

Nella giornata di domani la gru a vapore verrà ancora per destinazione che non viene rivelata, ma che ovviamente deve essere una base britannica nel Mediterraneo orientale.

Successivamente si è appreso che sulla «Theseus» saranno imbarcati anche reparti della 16.a Brigata Paracadutisti, i quali sono già in viaggio per Portsmouth. Si crede che queste truppe saranno sbarcate a Cipro.

Lunedì, salperà da Portsmouth la portaerei «Bulwark», di 28.000 tonnellate, anch'essa destinata verso una base del Mediterraneo.

Intanto, nei campi d'addestramento si stanno approntando per la partenza: truppe della divisione di fanteria leggera «Somerset», il reggimento «Royal Berkshire», il reggimento «Duke of Wellington» e reparti di fucilieri di marina. Si tratterebbe, complessivamente di [illegible] uomini.

A Devon, la portaerei «Ocean» sta imbarcando rifornimenti e partirà nel corso della prossima settimana, per il Mediterraneo, con qualche migliaio di uomini di truppa.

Negli ambienti giornalistici londinesi circola insistente la voce che, se dovesse scoppiare una guerra guerreggiata per il Canale, il Comando Supremo delle forze britanniche sarebbe affidato all'ammiraglio Mountbatten.

GLI ITALIANI

In stato di allarme la flotta USA a Napoli

NAPOLI, sabato sera.

Gli avvenimenti in Egitto hanno avuto rapidi riflessi — come era prevedibile — nella nostra città, sede della NATO. Infatti si apprende che la flotta americana all'ancora nel golfo di Napoli, costituita da una portaerei, tre incrociatori, tre cacciatorpediniere e una nave-scuola, è tenuta pronta a partire entro un'ora dall'ordine che potrà ricevere. Sono cominciati i turni e i necessari preparativi e gli equipaggi sono pronti a salpare.

Un ex-ministro egiziano:

«Piuttosto che cedere ci faremo annientare»

IL CAIRO, sabato sera.

L'ex-ministro dell'Orientamento nazionale egiziano, Salah Salem, scrive oggi sul giornale di sua proprietà «Al Shaab» (Il popolo) che se la Gran Bretagna e la Francia vogliono imporre la internazionalizzazione del Canale di Suez «devono prima assicurare il popolo egiziano e quindi scavare un nuovo canale».

Nel suo articolo, Salem aggiunge: «L'Egitto non si piegherà mai alle minacce militari o economiche occidentali. Se l'Occidente insiste sull'intervento militare, scoprirà che l'Egitto non è assolutamente disposto ad arrendersi alla forza».

Dopo le dure parole di Mollet alla Camera

A Parigi ci si chiede: che cosa farà il Cremlino?

Si prevede che l'URSS, in pieno accordo con l'Egitto, porterà il problema di Suez davanti al Consiglio di Sicurezza dell'ONU

Dal nostro corrispondente

Parigi, sabato sera.

Undici adesioni sono già arrivate a Parigi, Londra e Washington, per la conferenza dei 24 Paesi che si riuniranno a Londra il 16 agosto, ma non sono ancora giunte le principali: quella dell'Egitto e della Russia. Gli osservatori politici stamane non si pongono che una domanda: che cosa farà il Cremlino? Essi notano in evidenza la notizia dal Cairo secondo cui gli egiziani non escludono in anticipo un compromesso che possa conciliare la nazionalizzazione e il diritto dell'internazionalizzazione del passaggio e rilevano che la Russia agirà in pieno accordo col governo Nasser, ricercando la possibilità di portare il problema di Suez davanti al Consiglio di Sicurezza dell'ONU se i provvedimenti militari adottati dagli inglesi e dai francesi lo consigliassero.

Quanto sopra dimostra che, nonostante l'energia proclamata anche ieri da Pineau e da Mollet, il problema di Suez non sarà risolto rapidamente: «La conferenza di Londra sarà breve perchè i tre non sono disposti ad accettare forziversazioni, e imporremo con la forza a Nasser, se le respingesse, le decisioni della conferenza», disse Guy Mollet ieri alla Camera e alla radio rivolgendosi all'opinione pubblica.

Ma arrivando a Washington, l'americano Dulles diceva dal canto suo che non sarà opposta la violenza alla violenza, e già si osserva una differenza nell'atteggiamento degli americani da quello dei francesi-inglesi: questi ultimi due — oltre alla imponente mobilitazione di soldati e i concentramenti di navi — hanno dato istruzioni alla loro Compagnie di navigazione di non pagare il pedaggio alle autorità egiziane, non volendo creare un precedente che potrebbe essere interpretato come un riconoscimento dei diritti egiziani; e di passare eventualmente dal Capo di Buona Speranza se fosse necessario.

Gli Stati Uniti, invece, hanno deciso di pagare. Il loro atteggiamento non ha la stessa rigidità di quello degli anglo-francesi e ciò si farà sentire indubbiamente alla Conferenza di Londra. Da Suez giungono d'altra parte notizie secondo cui il passaggio dei Canale si effettua con regolarità, e anche per le navi che non vogliono pagare — non avendo ancora ricevuto istruzioni — le autorità egiziane si limitano ad addebitare alla Compagnia di navigazione interessata il diritto di passaggio, lasciando quindi transitare le navi.

Scrive sul Figaro di stamane Remo Aron: «A Londra l'Unione Sovietica avrà un gioco facile e trarrà profitto comunque dalla circostanza, poichè potrà curare la propria popolarità nei Paesi arabi pur ottenendo, gratuitamente, dagli occidentali, un diritto di controllo sul Canale di Suez. Anche se il col. Nasser non respinge il principio dei negoziati, non è certo che si possa sbarrare l'alternativa che si è voluto sbarrare oggi: quella della forza o della capitolazione».

Ciò significa in sostanza, secondo l'opinione che si va formando stasera a Parigi, che la crisi di Suez continua e forse si protrarrà a lungo.

L. Mannucci

Seriamente preoccupati i commenti di Parigi

Parigi, sabato sera.

Il commentatore politico del conservatore *Figaro* sostiene che la sola risposta immediatamente efficace alla nazionalizzazione del Canale di Suez da parte del colonnello Nasser sarebbe la rioccupazione del Canale con la forza. «Ma — aggiunge il giornale — questa misura, probabilmente deplorabile, non dipende solo dal governo francese, e non si vede come possa essere accettata da Londra o da Washington. E allora, se Francia e Gran Bretagna non riescono ora ad ottenere l'internazionalizzazione del Canale, magari con la forza, è meglio che rinuncino subito a tutte le pretese di voler arrivare a quel risultato».

Combet, che è orientato a sinistra, nota: «Gli eventi mostrano nella loro crudezza che la supina accettazione dei colpi inflitti da un dittatore incoraggiano questi a continuare nei suoi attacchi. Fino a quando avviene la catastrofe.

CRONACA CITTADINA

Traffico triplicato stamane a Porta Nuova

Già partiti quarantamila

Convogli straordinari sulle linee di Roma e Savona - Altre decine di migliaia di torinesi saliranno in treno oggi e domani

Massa di partenti muove all'assalto di un posto

Il grande esodo dalla città è cominciato, o fra poche ore Torino sarà semideserta. Avrà l'aspetto di quella città silenziosa che molti desiderano tutto l'anno per vivere tranquillamente e distendere i nervi. Alla partenza in massa, il «via» più significativo l'ha dato l'autocolonna massesi poco dopo le ore 8 da piazza Carlo Felice alla volta dell'Adriatico.

E' stato uno spettacolo impressionante che ha lasciato quasi smarriti e attoniti quanti vi assistevano consapevoli di non potere lasciare la città, per una ragione o per l'altra, nei prossimi giorni. I treni pullman dell'autocolonna del sole, si sono mossi fra le feste di circa duemila partenti. Altri ventiquattro pullman delle normali linee di collegamento con i maggiori centri della Liguria (Rapallo, Varazze, San Remo, ecc.) sono partiti nelle prime ore del mattino carichi, stipati di viaggiatori che avevano prenotato i posti già fin dalla scorsa settimana. Per domani mercoledì è previsto la partenza di altri 27 pullman.

Altrettanto imponente il colpo d'occhio che stamane presentavano le pensiline della stazione Porta Nuova, in particolar modo quelle che fiancheggiano le «linee» della Riviera ligure di ponente: il convoglio diretto a Ventimiglia in partenza da Torino alle ore 7,55 benchè rafforzato di otto vetture appariva pieno zeppo. Così quello diretto a Genova delle ore 8,37. Sulla linea di Roma il Compartimento ha fatto partire in mattinata, oltre ai treni normali, un convoglio straordinario composto di 11 vetture nelle quali avevano preso posto circa duemila persone. Sulla sola linea di Roma i passeggeri sono stati ottomila, invece dei tremila normali. Intensissimo il traffico verso Savona. Anche su questa linea è stato necessario istituire un treno supplementare.

Per oggi pomeriggio sono previsti quattro treni straordinari per Roma, oltre ai rinforzi con carrozze aggiuntive di tutti i convogli normali. Secondo un calcolo dei tecnici del Compartimento ferroviario stamane hanno lasciato la città, in treno, da 35 a 40 mila persone. Un afflusso altrettanto imponente è previsto per oggi pomeriggio, specie verso sera.

I treni straordinari predisposti per fare fronte alla gran folla dei partenti sono una decina, e gran parte di essi saranno diretti verso le due Riviere e Milano-Venezia. Le biglietterie hanno aperto stamane nove nuovi sportelli.

Se si tiene conto inoltre di coloro che lasceranno la città a mezzo delle 94 autolinee (munite di oltre 300 autobus e 50 rimorchi) e di coloro che disponendo di un mezzo di trasporto proprio lasceranno la città alla spicciolata, si può affermare che i torinesi che stasera saranno lasciato la città saranno oltre 150 mila. Altrettanti, — calcolando sulla base di coloro che termineranno il lavoro soltanto stasera — partiranno entro la prossima 48 ore.

In previsione del grande afflusso di viaggiatori diretti dalle varie zone cittadine a Porta Nuova, per domani mattina la Azienda tranviaria ha provveduto ad intensificare i propri servizi in partenza da tutti i capilinea delle linee transitanti alla stazione.

Catturata nelle acque del Po dopo una drammatica lotta

Record delle trote giganti: è la terza in un mese

Il ferroviere Romeo Facchini mostra soddisfatto la splendida trota pescata a La Loggia

Buona giornata ieri per il signor Romeo Facchini, ferroviere, abitante a Villastellone, ferroviere di professione e fortunato pescatore dilettante. L'esemplare che ci mostra posa circa 6 chili; si tratta di una magnifica trota «fario» presa all'amo nei pressi della diga di La Loggia.

Romeo Facchini è soddisfattissimo del reddito che gli procurano le sue ore di pesca. In un mese ha già catturato tre trote: una di sei chili, un'altra di quattro, e l'ultima, di circa otto. Un vero record. Appena terminato il suo turno di lavoro alla centrale di Porta Nuova, il Facchini prende la lenza ed un cestino, infossa la moto e si reca sull'argine del Po. La sua attesa dura talvolta due, tre ore ma viene sempre premiata. Ieri pomeriggio era al solito posto con la canna fra le mani, ad un tratto ha sentito un forte strattone. Qualcosa aveva abboccato, perciò ha cominciato lentamente ad arrotolare la lenza ma la preda doveva essere considerevole perchè l'attesa si pregava fin quasi a spezzarsi.

Solo dopo molti sforzi, il Facchini riusciva finalmente a tirare la trota sull'argine fangoso.

Colpo di scena a 24 ore dalla sanguinosa sparatoria di piazza Zara

Si è costituito a Pistoia l'omicida dello zingaro

Disperazione e terrore sul volto della madre dell'ucciso

È Alberto Moruzzi, il padre dei bimbi - Ha consegnato la pistola ai carabinieri: "Ecco l'arma con cui l'ho ucciso„ - L'inattesa notizia ai componenti della tribù che si era riunita stamane per giudicare i colpevoli

Colpo di scena nel delitto di piazza Zara: Alberto Moruzzi, lo zingaro che ieri all'alba incalzato ai due fratelli ed al cognato uccise a colpi di rivoltella Giovanni Cena, si è costituito ai carabinieri di Pistoia.

Alle 4,30 di stamane egli fermava davanti alla caserma in «Aprilia 1500» sulla quale era foggiato da Torino dopo la sparatoria, ne scendeva insieme alla madre, due sorelle e un fratello, e si presentava al piantone di servizio. In mano impugnava una pistola priva di caricatore: «Sono Alberto Moruzzi, quello che ha ucciso a Torino: questa è l'arma con cui ho sparato. Arrestatemi».

Portato davanti al comandante della stazione — che ha sede in via S. Andrea, — venti minuti dopo aveva già reso la confessione completa del delitto, addossandosene ogni responsabilità. Ha affermato di essere stato il solo a sparare. Vide il Cena salire dal carrozzone. Rientrando accorreva, armato, per appurare il rapimento dei bambini, scorse l'arma per primo. Il Cena cadde subito a terra, poi si rialzò e fuggì in direzione di corso Bramante. «Non credevo di averlo ferito a morte — ha soggiunto il Moruzzi. — Solo durante la fuga, leggendo i giornali poppi che l'avevo fulminato con un colpo al cuore. Comunque ripeto che solo io sono responsabile dell'accaduto; i miei fratelli e mio cognato non hanno sparato».

Su questo particolare gli investigatori hanno dei dubbi e debbono subitare subito ricchiare in cella Alberto, poichè l'azione di omicidio, hanno trattenuto anche i familiari che, in ogni caso risultano complici nell'aggressione.

Nell'accampamento di piazza Zara, dove il risentimento per il delitto è condiviso da tutti i componenti della carovana, la notizia dell'arresto del responsabile è stata accolta con un senso di sollievo. Il gruppo di carrozzoni si è ingrossato stanotte per l'arrivo di altri carrozzoni della medesima tribù. Gruppi isolati giunti dalla Liguria, dal Monferrato e dalla Lombardia per tenere una specie di «consiglio del sangue». Stamane la carovana contava dal cento ai centocinquanta individui e tutti discutevano animatamente il tragico fatto di ieri.

I capi famiglia più anziani hanno giudicato l'operato di Alberto Moruzzi. L'infelice matrimonio di Giuseppina Lebbiati con l'assassino fu dichiarato l'errore che stà alla base della tragedia. Giuseppina — dicevano — era una autentica «nomade» e non la si doveva permettere di sposare un «sedentario» come il Moruzzi, figlio di gente che lavora i campi a Vercelli di Piacenza, divenuto zingaro insieme ai fratelli solo perchè il loro carattere violento mal si adattava ad una vita tranquilla. «Era un poco di buono — ha sentenziato il più anziano — e non uno zingaro».

Altri giovanghi, testimoni oculari, hanno rievocato le fasi violentissime che, dopo un periodo di accordo, erano sorte tra il Moruzzi e la moglie. Più volte Giovanni Cena, fratellastro della Lebbiati, aveva dovuto intervenire in difesa della donna. Il Moruzzi venne udito giurare che un giorno o l'altro il cognato avrebbe pagato con la vita le sue intromissioni.

Questa specie di processo si è compiuta con una crudezza morale. La magistratura, cui i carabinieri consegneranno nei prossimi giorni l'omicida, darà loro — così hanno dichiarato — un «minimo di soddisfazione», e ciò sia perchè non debbano essi stessi cercare di vendicarsi dell'uccisione del Cena.

La salma di questi è tuttora composta nella camera mortuaria dell'Istituto di Medicina Legale. Alle 10 è stata sottoposta a perizia medico legale. E' probabile che nel pomeriggio venga rimessa ai familiari.

Questi hanno deciso di farla trasportare da una impresa di onoranze funebri sino a Genova, scortandola lungo il viaggio con la loro carovana. In quel cimitero, da tempo vengono seppelliti i loro congiunti. Qui, domani mattina, verrebbero dunque celebrati i funerali.

Alberto Moruzzi, 29 anni

TEMPERATURA DI OGGI

MASSIMA	+30
MINIMA	+ 9

Il Bollettino meteorologico dall'aeroporto di Caselle segnala inoltre: temp. media (notturna) + 14,4; ore 8 di stamane + 16; pressione 732; umid. 44 %; cielo sereno. Previsioni: Qualche annuvolamento locale; visibilità buona. Temper. stazionaria.

Marinaio torinese scomparso nell'Atlantico

Un giovane marinaio torinese è scomparso dal piroscafo su cui navigava, nella zona di Gibilterra. La notizia per ora manca di rifermenti precisi: si attendono i risultati dell'inchiesta che sta compiendo il capitano-rio del porto di Savona, a cui la nave sta per attraccare.

Il piroscafo è il «Phoebus», del compartimento di Genova, appartenente all'armatore Annibale Bertorello. Si trovava in navigazione verso l'Italia, proveniente dall'America del nord, quando, all'ingresso nello stretto, il capitano venne avvertito che un uomo mancava all'appello. Si tratta del marinaio torinese Migone, del quale per il momento si ignorano il nome e il domicilio.

La nave immediatamente invertiva la rotta e si iniziavano le ricerche, protrattesi per ore e ore ma senza risultato alcuno. Il fatto veniva segnalato pertanto alle autorità spagnole ed inglesi, quindi il «Phoebus» indirizzava di nuovo la prua verso il Mediterraneo.

Ora è giunto al largo di Nassau. Anche le autorità italiane sono state avvertite ed una commissione della capitaneria locale si è già recata, in motoscafo, a bordo della nave in arrivo, per interrogare il capitano ed i membri dell'equipaggio. Fra qualche ora sarà quindi possibile conoscere la generalità esatta dello scomparso. Si ha ragione di ritenere che il marinaio sia caduto di bordo durante le ore della navigazione notturna la piena Atlantico che precedettero l'ingresso nelle stretto di Gibilterra e che con ogni probabilità, quindi, la sua salma non verrà mai più ritrovata.

TACCUINO — Il SOLE sorge domani, domenica 5 agosto (218-148) alle ore 5.17; tramonta alle 19.51.

Monito alla prudenza sulle strade per la giornata festiva

In un solo mese 58 morti e 705 feriti per incidenti

L'eloquenza delle cifre per maggio - La percentuale maggiore delle sciagure si ha alla domenica

Oggi, vigilia di festa, è giornata di grandi partenze. Quanti che hanno moglie e bambini al mare o in montagna e che non possono lasciare la loro attività approfittano della interruzione settimanale per recarsi in visita ai familiari. Altri partono per gite turistiche che sono solitamente molto affrettate per poter raggruppare nel limitato tempo di due giorni o di un giorno il maggior numero di località toccate. Altri infine lasciano la città per andare in vacanza.

Oggi e domani le strade saranno percorso da migliaia di macchine: una baraonda di automobili, di motociclette, di scooter e purtroppo molti conducenti dimenticheranno, per la fretta, le più elementari norme della prudenza. L'esperienza insegna invece che proprio in queste circostanze l'attenzione deve essere raddoppiata e la premura deve lasciar posto alla calma.

La cronaca recente pullula di spaventose sciagure della strada; basta citarne una per tutte: quella di cui sono rimasti vittime l'armatore Federico Costa sua moglie e un loro figliolo sulla strada di Susa. E un'altra cosa deve essere messa in rilievo: che la percentuale maggiore degli incidenti si verifica nei giorni festivi, appunto perchè le strade sono maggiormente ingorgate e molti conducenti «domenicali» che hanno scarsa esperienza.

L'ultimo bollettino degli incidenti stradali redatto a cura dell'Ispettorato compartimentale della motorizzazione civile per il Piemonte e la Valle d'Aosta, che si riferisce al mese di maggio, riporta cifre molto eloquenti. In quel mese, soltanto la circolazione fosse molto ridotta, comunque di gran lunga inferiore a quella dell'attuale periodo, si ebbero in Piemonte 936 incidenti con 58 morti e 705 feriti. Di questa sciagure 384 si verificarono nell'ambito della nostra provincia con 18 morti e 212 feriti. In città gli scontri e gli investimenti ascendevano a 632 con 3 morti e 364 feriti.

La statistica conferma la maggior pericolosità del traffico nelle giornate festive. La tabella nella quale sono suddivisi per giorni i 936 incidenti della regione dà, nelle domeniche, una media di oltre 60 sciagure, mentre nei giorni feriali questa cifra si mantiene al di sotto di 30.

Confusione di monete

Sempre più difficile maneggiare il denaro. Prima era facilissimo confondere le monete da cinquanta lire con quelle da dieci. Dal 1° agosto altri motivi di confusione: la nuova moneta da cento lire hanno forma e disegno tali da non facilitarne l'uso. Le monete, che sono in «Acmonital» e che dovranno sostituire gradatamente i biglietti di pari taglio, hanno un diametro di pochi millimetri più grande della moneta da 50 e sulla faccia raffigurano una testa di donna che se non è osservata attentamente può facilmente essere scambiata con quella delle altre monete. La faccia raffigura, da sinistra, quella da 100, da 50 e da 10 lire. Non è improbabile che un giorno ci si debba rammaricare della scomparsa dei biglietti nonostante che così siano, sono ben sapphiamo, così poco pratici, igienicissimi e, soprattutto, antigienici.

Echi di cronaca

APERTA tutta estate: *Berlise, Santa Teresa 8*, prepara viaggi all'estero, esami, (incarichi) traduzioni diverse lingue. Telef. 55-29-70.

CAMERE letto, sale, cucine componibili, mobili isolati, armadi, Vastissima scelta. Prezzi di produzione in concorrenza. Bardoero via Valperga Caluso ang. v. Balfiore 42. Rateazioni.

AL MOBILIFICIO S. DOMENICO troverete sempre mobili di fiducia e di ultima creazione; armadioni compresi. Facilitazioni. v. S. Domenico 6 ang. v. Milano.

TAPPEZZERIE IN CARTA pulitrabili, moderne o classiche, si vendono anche a piccola quantità a prezzi convenientissimi unicamente alla Fabbrica di via Madama Cristina 756 ang. corso Dante.

MOBILIFICIO OSAP 20 **SALE** Camera da L. 200, tinelli da 65.000; vasto assort. divani-letti (*corriere*).

CASABELLA mobili, rateazioni, sconti. - Mobili usati, garanzia: via Garibaldi 4, *telefono* 882-167.

PASSATEMPI

FRASE DECRESCENTE

1. Gradisca operaia; 2. Corda della nave; 3. Cuce abiti; 4. Nome di donna ebrea; 5. L'altare dei pagani; 6. Arsero.

Soluzione del gioco precedente

Passa di re: «L'avvenire è certo la più ricca rendita della fantasia».

Autoservizi giornalieri di Gran Turismo SADEM

per la Svizzera
TORINO - GINEVRA
via Colle del Gran S. Bernardo - Montreux - Losanna
Part. ore 7; Arr. ore 17,45
Sono ammessi viaggiatori in partenza da Ivrea e St. Vincent

per il Mare Adriatico
TORINO - CATTOLICA
Cervia - Cesenatico - Bellaria - Rimini - Riccione
Part. ore 13.30; Arr. ore 23
Sono ammessi viaggiatori in partenza da Asti e Alessandria

Prenotazioni Uffici C.I.T., via Bucchi, e FIRPI, piazza C. Felice e presso i principali Uff. Viaggi italiani e esteri

mobili Baravero arredamenti
VIA BELFIORE 43 TORINO

ELFER S.p.A. TORINO
REPARTO CONTENITORI
BOMBOLE BREVETTATE SENZA SALDATURE PER GAS LIQUIDI AD USO CIVILE ED AUTOTRAZIONE
TEL. 293.173

LO STILE
è l'uomo. Il modo con il quale parlate, con il quale vestite, vi rivela al mondo esteriore. Il mondo con il quale mangiate vi rivela a voi stessi. Una persona veramente ammodo si comporta a tavola, anche se è sola, come se fosse dinanzi a mille estranei. E per ogni persona ammodo è indispensabile pasteria decorosa: Caudano dispone di 71 tipi di posate, isolate ed in servizi completi, di ogni stile, a prezzi senza uguali. Una visita vi convincerà, vi entusiasmerà: Caudano, piazza C. Felice 26, Torino.

Come liberarvi dai vostri dolori di stomaco!
Molti dolori di stomaco sono dovuti ad un pericoloso eccesso di acidità. Il mezzo più rapido per liberarsene è quello di neutralizzarlo prendendo una dose di «Magnesia Bisurata». Questo ottimo rimedio vi darà un sollievo immediato. Procuratevi oggi stesso la «Magnesia Bisurata» e potrete allora avere una digestione tranquilla.
Digestione assicurata con MAGNESIA BISURATA
Polvere o compresse in tutte le farmacie

IL MAL DI SCHIENA è un peso
SPESSO SI SORPRENDENTE come in poco tempo possono essere vinti mal di schiena, lombaggine, dolori reumatici, muscolari e giunture rigide e i comuni disordini urinari causati da azione lenta dei reni.
Reni attivi e forti proteggono la vostra salute eliminando dal vostro organismo l'eccessivo acido urico e i depositi dannosi. Quando l'azione renale è insufficiente e non filtra il sangue completamente ne risultano frequentemente dolori e disturbi.
Le Pillole Foster portano benessere, stimolano e puliscono i filtri renali. Persona riconoscente vi consiglia caldamente le
PILLOLE FOSTER

FART VENDITE RATEALI
VIA SAN FR. D'ASSISI, 27

MACCHINE CUCIRE TELEVISORI RATEAZIONI ELETTRODOMESTICI LOTTI VIA MAZZINI 41

STAMPA SERA

Abbonamenti straordinari per la villeggiatura		
	giorni 15	L. 350
	mesi 1	» 700
	mesi 1 ½	» 1025
	mesi 2	» 1350
	mesi 2 ½	» 1700

TALI ABBONAMENTI POSSONO DECORRERE DA QUALUNQUE GIORNO E PER QUALSIASI LOCALITA' DELL'INTERNO

I versamenti relativi possono essere effettuati presso il Salone de La Stampa (via Roma angolo via Bertola), dalle 8 alle 12 e dalle 14,30 alle 18, o in qualsiasi Ufficio Postale sul conto corrente N. 2/1560.

Gli abbonati che desiderano il cambio d'indirizzo, glie verrà eseguito gratuitamente, sono pregati di far pervenire la fascetta con la correzione voluta.

Ritrovi
«DEHORS»
CHALET - GRAN BAITA DEL VALENTINO durante il giorno normale servizio di caffetteria e gelateria nel giardino e sulle panoramiche terrazze.
MONTALDO BAR - Torino Esposizioni - Eleganza ritrovo della incantevole cornice del VALENTINO, SERVIZIO BIRRERIA GELATERIA, Bowling Golf Sport - Volano.
GIARDINO BIRRERIA METROPOLE, v. S. Donato 48. Sabato e domenica ore 21: Varietà. Stasera Stampa premi offerti dalla Ditta Miscia Mola Est
Crema, zucchero, frutta e tisana. Questa è la formula che ha assicurato il successo alla Gelateria CECCHI, c.so Palestro.
Da BRUNO al Valentino grande «dehors» con televisione. Locale aperto tutto l'anno.
«RESTAURANTS»
RIST. DANCING S. GIORGIO, Locale più caratteristico del Valentino. Pranzi ricevimenti o tutte sere ore 21 trattenim.
AL PICCOLO GIARDINO piazza S. Carlo 123 (tel. 47-668), ritrovo signorile di Torino; cucina classica internazionale e specialità regionali. Vasto «dehors» stessa direzione GRAN GIARDINO.
ROLETTO, Ristorante all'aperto, antico rinomato ritrovo dei buongustai: Corso Casale 196, Mad. del Pilone, Torino (tram 21). Telef. 890-326.
GROTTA GINO - Moncalieri. Suggestiva sosta dei torinesi. Ottima cucina. Danza. Orchestra Mª Zacaria. Telef. 660-343.
RISTORANTE LA LANTERNA c.so Re Umberto 21, tel. 45-018. Rinom. cucina. Propr. C. Risso
RISTOR. DELLA VITTORIA, via Carlo Alberto 36. Un trionfo della buona cucina. Prezzi miti.
PISCINA MIRADOLO, Ristor. Danza due km. da Pinerolo.
«DANCINGS»
La sala danza prediletta è da BRUNO, EX-SALETTA. Dove trovi la bella compagnia, il buon umore e l'allegria. Vanno tutti, giovani e anziani, sanno l'Orchestra Garigliani. Vi divertite spendendo poco: vedi raggiunto il Vostro scopo.
Nell'ingrandito e più moderno ritrovo del Valentino PAGODA DANZE tutte le sere ore 21 Orch. Nini Rosso. D. M. Gallo. Domani 18 e 21 trattenimenti.
Al CHALET DEL VALENTINO continua il successo dell'Orchestra Franchini. Tutte le sere: ore 21 - 1. Telef. 60-830.
HLECHENDAAT LUTRARIO Orchestra Brasiliana: Terezinha e Marinho.
HOLLYWOOD TERRAZZO ESTIVO. Danza luci e colori sotto un cielo di stelle.
«NIGHT CLUBS»
Fascino notturno della collina torinese. AL CAVALLINO BIANCO, Ristor. Danze, Bar. Guardaroba Gratis, telef 600-311.
'1RAN BAITA al Valentino. Tutte le sere dalle 22 alle 4: Danze, attrazioni. Orch. Benedetto

OGGI METROPOLITAN CRISTALLO OGGI
ANNA MARIA FERRERO + JEAN MAUBAN + GERARD LANDRY

LA RIVALE
LAURA SOVELLI ALDO SILVANI LANDRI GERARD DE LANDRY ANTONIO BASSOLINO
LAURA NUCCI - PHILIPPE HERSENT CARLO D'ANGELO
ANTONIO MASSO
REALE FILM

AL VITTORIA
FRED MacMURRAY
IL VENDICATORE SILENZIOSO
ANNE BAXTER
J. FARRELL Mac DONALD BOUCE CABOT

CINE - TEATRO IDEAL
il locale più fresco di Torino
OGGI e DOMANI
Rappresentazione straordinaria della Compagnia di Riviste
GIORGIO CONSOLINI
Orario: oggi 16,15, 21,15 domani 15, 19, 21,15
SULLO SCHERMO: grande successo del Cinemascope a colori
UN PO' DI CIELO
Da lunedì 6 agosto riprese spettacoli di Varietà

OGGI AMBROSIO OGGI
GREGORY PECK
L'AVAMPOSTO degli UOMINI PERDUTI

CINE TORINO OGGI
STERLING HAYDEN - WILLIAM BISHOP
IN
NESSUNO MI FERMERA'

Mobili UNVRAL VASTO ASSORTIMENTO GARIBALDI 26

Non sapeva ballare il tango

Si fa un gran parlare adesso dei ragazzi che maneggiano le armi, di questa gioventù bruciata che non tiene più il conto la vita e la getta alla minima occasione, come un guscio vuoto. Ebbene, io credevano che io, Nicola Morelli, professore, eccetera (tralasciamo gli altri titoli) conosciuto da tutti come un esempio di calma, ponderatezza, equilibrio, ho tentato, a diciott'anni, di ammazzarmi con una fucilata? Eh, si sa, direte, la passione conduce a questo e ad altro; qualcuno ha detto che la vita è difficile al tempo delle passioni. Ma si trattava poi proprio di una passione o di una semplice furia di orgoglio proprio offeso? Ora vi dirò. Certo è che alla base di tutto c'era semplicemente il fatto che io non sapevo ballare e mi ostinavo a non voler imparare. Vedete, non ero un bruto ragazzo e nemmeno fatto peggio di qualunque altro, ma la mia passione era lo studio e non praticavo nessuno di quegli sports che erano allora connessi ai ragazzi borghesi: la bicicletta, il nuoto, il pattinaggio, un po' d'alpinismo e il gioco della palla. No, niente di niente. E perché avrei dovuto fare dello sport? Mio padre era professore e io studiavo per diventare professore e condurre una vita simile alla sua. Già, ma devo dire che a un certo punto la sua vita era mutata. Vedevo da molti anni (io non l'avevo neppure conosciuta la mamma), si era risposato e la sua giovane moglie era disposta a occuparsi più di balli che di letture. Ogni tanto, con la sua vivacità petulante, mi diceva, nei momenti più importuni, a tavola, per esempio: — Credi pure, Nicolino, che imparare a ballare è necessario come imparare a leggere e a scrivere.

Io stavo zitto, ma mi pigliava una bile da non dirsi dentro di me, l'ingiuriavo a tutto spiano: — Oca! Cretina! Ma quando fu poi mio padre, guardandomi al disopra degli occhiali, a dire: — Eppure, farebbe bene a questo ragazzo imparare a ballare, si svelerebbe... — mi sentii piena d'astio e credo che per un bel pezzo detestai mio padre. E la disprezzai anche, perché il brav'uomo, incitato dalla moglie, andava a prendere lezioni di tango, la nuova danza che cominciava a furoreggiare. Lezioni di tango, lui, con la barbetta a punta, gli occhiali a pince-nez e un pochino di pancia... Io me ne andavo in camera mia e chiudevo l'uscio con un tonfo, scandalizzato. Ma sì, ballonzolassero pure papà e la matrigna, ridicoli e beati, che me ne importava? Purché non ballasse Lucia.

Lucia era la mia ragazza. D'inverno ci vedevamo poco, io a studiare, lei in un istituto di suore, ma d'estate, in campagna, tutti i giorni, vicini di casa com'eravamo. Dunque quel mattino d'estate passando nella piazza del paese, tutto il buonumore che aveva dentro per la conseguita licenza liceale, mi passò di colpo, vedendo che mettevano su il ballo pubblico. Era, in tanti anni, la prima volta. No, pensai subito, Lucia non ballerà, non mi farà quest'affronto. Agitatissimo, corsi da lei. Era lì sul cancello della sua villetta, vestita di bianco, con una racchetta da tennis sotto il braccio. Anche quella del tennis era una brutta novità, ma confrontata al ballo, una cosa da nulla. Lucia era una fanciulla grassottella, con un viso di bimba imbronciata che sembrava non sapesse sorridere.

— Vado dai Varzi a giocare — mi disse brusca, senza nessuna pietà per i miei stati angosciati. — Ci vediamo dopo.

— Ma io ti devo parlare subito, assolutamente. Parlarti sul serio.

— Oh, tu hai sempre da parlarmi sul serio.

Tuttavia rientrò dal cancello e andò a sedere sotto il pergolato, irrigidendo ancora di più il suo visino di marmo rosa. Un raggio di sole l'illuminava, faceva splendere i capelli d'oro che si frammischiavano ai suoi capelli castani e le ciglia biondissime, lunghe e diritte. In quel momento aveva qualcosa di un essere inserto dorato, immobile e crudele, e io la guardavo umile come avrei guardato una divinità misteriosa e implacabile.

— Lucia — dissi con un fil di voce — tu non andrai vero a ballare sul ballo pubblico...

Lei saltò su come una furia e battè una due tre volte un piede in terra.

— Lo sapevo che si trattava di questo, lo sapevo e lo sapevo. E invece ballerò, hai capito? Ballerò...

Mi ricordo che d'un tratto tutto si fece scuro intorno a me, come quando si sviene. Non capivo più nulla, solo un'idea mi balenava in mente come un fulmine a ciel sereno — Non mi ama... Se mi amasse... Non mi ama... E piuttosto di vivere senza l'amore di Lucia, è meglio morire...

Mi alzai con grande sforzo, uscii come un sonnambulo dal pergolato (lei era già schizzata via) e lentamente rientrai. La casa apparteneva a mio nonno e a due miei zii scapoli, una casa provvista di tutto e anche di fucili, dato che anche il nonno quanto gli zii erano grandi cacciatori al cospetto di Dio. Ora la memoria di quell'istante mi sfugge, in realtà non fu mai chiara nemmeno subito dopo. Sta di fatto che dovetti abbrancare un fucile, e, poco pratico com'ero, cominciai a cincischiarvi intorno, ma ad un tratto mi sentii avvinghiato da qualcuno ben più alto e robusto di me, doveva essere lo zio Marco, e in quel frangente un colpo partì, il proiettile si conficcò nel muro (il foro c'è ancora, perenne ricordo della mia follia) io mi credetti morto e svenni.

Dopo sentivo dire intorno al mio letto: — Ringraziamo Dio che è andata così... E qualcuno ripeteva all'infinito singhiozzando quella frase. Doveva essere la mia matrigna, perché poi vidi il mio vecchio piangente pendere sul mio e sentii le sue lacrime bagnarmi tutto. Mi guarda, pensai compiaciuto, è una buona donnina, e mi vuol bene. Ma padre non diceva niente, ma mi guardava in un certo modo, levandosi le lenti a ogni momento e rimettendole che mi fece vergognare di me. — Lasciatelo dormire — egli disse poi con voce soffocata.

Dormii a lungo, a lungo. E non mi ribellai quando mi vollero trattenere a letto alcuni giorni.

— Bisogna che tu riprenda adagio le tue forze. Lo choc è stato grave.

Insomma mi trattavano come un malato che ha bisogno di mille riguardi e io mi trovavo a meraviglia in quella nuova situazione, non facevo che dormire e mi pareva che mentre dormivo tutto quello che mi aveva torturato si dissolvesse come nebbia al sole... Guarivo, dolcemente, inesorabilmente...

Venne a trovarmi anche il fratello di Lucia e venne anche lei, ma rimase sulla soglia, tormentandosi la cintura con le dita.

— Non vado mica a ballare, sai — disse.

— No? — feci io.

Tutto lì. Poi, quando cominciai a girellare per casa e nel giardino, feci amicizia con la figlia della stiratrice che riportava la roba e si fermava a ciarlare. Era un demonietto pieno di pepe e naturalmente matta per il ballo.

— Vuole che le insegni il tango, signorino?

Mi insegnò il tango e come sempre capita a coloro che rifiutano ostinatamente uno svago e poi, allorché il fosso, un diventano fanatici, così io diventai un danzatore di tango formidabile e tutto il giorno non facevo che fischiare, cantare, scivolare, fare tutte le giravolte prescritte. Instancabile, tanto che facevo restar senza fiato anche la mia mattrigna, quando, in mancanza delle piccole stiratrice — come si chiamava? Carmelina — ballavo con lei. Ma al ballo pubblico ballavo sempre con Carmelina ed eravamo diventati come due campioni e tutti ci guardavano. Anche Lucia ci guardava dal diffuori e io la vedevo appena. Mi pareva solo più una ragazzina grassa e, se mai, mi faceva solo un po' di pena.

Carola Prosperi

DETTO FRA NOI

DANIELE TRA I LEONI

Lettera della signora P. C., Viareggio:

Ho con me il figlio d'una mia novella vedova, la quale non era in condizione di portarlo al mare: è un bambino di dodici anni, così perfettamente educato che lo si potrebbe senz'esagerare un modello, obbediente, rispettoso, servizievole, gentile con tutti. Ma appunto per ciò il povero piccolo non può giocare con altri ragazzi di qui senza diventare immediatamente la vittima. Non ora a dirlo la cattiveria, la malvagità; più volte ho dovuto intervenire io, onde non facessero tuonina. E guardi che io cerco sempre di farlo stare con quei ragazzi che, essendo di buona famiglia, danno più garanzia d'esser ben allevati (d'altronde, siamo in uno stabilimento di primissimo ordine, guardia non ce n'è); si può anche stabilire di che genere sia. A volte, trovandomi su qualche spiaggia, mi siedo a un gruppo che consiste nel «mettere i bottoni sulle cose». I bottoni sono i ragazzini che accorrono in primo piano; le asole gli adulti che stanno sotto gli ombrelloni, in secondo piano. Si tratta di scoprire, sulla scorta di somiglianze o altri indizi, i genitori di ogni ragazzino; ed è un giuoco difficile, ed è sbaglio otto volte su dieci. Ma, approfondite le indagini, mi è in grado di compilare una specie di statistica: i bambini discretamente e bene allevati sono figli di funzionari, insegnanti, ufficiali, piccoli borghesi, cioè di persone assennate, magari da più generazioni, a una disciplina. I lazzaroncelli, i teppisti, i discoli-può anche molto spesso figli di ricchi o, per meglio intenderci, di arricchiti. Gli arricchiti non sono necessariamente dei cafoni; e per lo più, sapendo che le belle maniere costituiscono uno degli elementi del lusso, cercano di fornire una buona educazione alla loro progenitura. Ma non c'è buona educazione che possa controbilanciare gli effetti d'una ricchezza recente. Anche a dodici o tredici anni certi bambini ricchi non sono bambini, sono ricchi; e sanno già che l'arroganza è il privilegio d'una determinata élite; sanno che il più forte può calpestare, con tranquilla ferocia, il più debole; sanno che il denaro permette tutto, rigira tutto e supplisce a tutto, compresa la belle manière e una buona coscienza. Negli stabilimenti di primissimo ordine, che sono anche i più costosi, si trovano molti di quegli ragazzi, che affranno assai meno «parambo» dei figli di «gentaglia»; e un bambino modello fra loro è come Daniele fra i leoni.

Lettera di «Una delle tante», Torino:

«L'episodio» dell'arrestato e dei vecchi soffitti» ha richiamato l'attenzione del mondo sulla signora Clara Luce. E lei avrà seguito i commenti generali: per uno che prendeva la cosa con garbo, qualche non trasciavano di far dell'ironia. Ma, finché si tratta di uomini, la cosa è ovvia. Stupisce invece che anche le donne si siano mostrate per lo più scettiche o mordaci (ho qui delle lettere femminili) e anche quella non autorizzano in fatto di giudizi...) nei riguardi di questa signora, la quale, ricorrendo a occupare una posizione di gran rilievo, un fatto nuovo al nostro sesso. Come spiegare tale mancanza di solidarietà nell'epoca delle grandi rivendicazioni del femminismo? ».

Scusi. Il femminismo riguarda gli «uomini» tra uomini e donne, non quelli tra donne e donne. Infatti, le donne credono nella loro intelligenza, capacità, diplomazia, eccetera, e sarebbero pronte a gettarsi ancora contro i cavalli, come Emmeline Pankhurst, per convincerne gli uomini. Tutto cambia però quando le donne debbono credere nell'intelligenza, la capacità, la diplomazia, eccetera, di un'altra donna. Questa specie di femminismo, temo, ha ancora da essere inventata.

Lettera del signor Salvatore Manca, Genova:

«Fare che la Lollobrigida sposti un figlio. E' una grande milizia per l'Italia e per l'esercito. Finalmente qualcosa di nuovo per i cronisti che, dopo aver frugato nella cantina e nel solaio della divisione e avessi messi al corrente sui minimi particolari dalla sua vita e dalla sua origini (fino ai più remoti antenati), non sapevano più cosa scrivere. Ora potranno buttarsi su questa meravigliosa pastura e più tardi inondare di fotografie del pargolo, al quale naturalmente augure tutto il bene possibile. Però, addio, che barbe!».

*Poiché alla mi parla degli antenati di Gina, sento il bisogno di dar rilievo a una bella scoperta personale e riparare al tempo stesso un'ingiustizia, togliendo dall'inesplicabile silenzio cui la hanno condannata i «biografi dell'attrice», un personaggio che meritava, al contrario, la più vivace e simpatica pubblicità: alludo al dottor Pietro Lollobrigida, medico-poeta, autore di una nuova «Divina commedia» in tre grossi volumi e autentico macchierto. Questo spassoso Vate, chiamato semplicemente Lollo come la sua futura prontpote, nacque a Subiaco nel 1848 e fu la delizia di Roma nel penultimo decennio del secolo, ricercato dagli studenti che non mancavano di eleggerlo di allora fra incredibili gazzarre, invitato e tutti i banchetti, osaliato smisuratamente dai più famosi scrittori del suo tempo. Ecco dei versi dedicatigli da Gandolin: «Onore a quel suol - che dié l'alma sol - di Brigida Lol - Subiaco dal - brace d'un lace lo fé - fragranza, esultanza col vale ci dié». E ancora: «A lei sorrida il fato col fusfalo - bibli cantor di soda e di clarure - gloria ti porti il bromo e il bel solfato - di calcio il sia dato nul jodure. - Che allin l'alloro sia a te consacrato - come a Corilla Olimpico e l'augùro - che presto tu, d'Italo musa orgoglio - possa andarlo a prigliare in Campidoglio». Il dottor Lollo accettava candidamente per buone queste prese di bourre e considerava tanto seria la sua qualifica di Dante redivivo che, giunto al XX canto del suo «Inferno» (diviso in 16 bolge per un calcolo cabalistico: 3 moltiplicato 6 più 1), aprirà alla cattedra dantesca nell'Università di Roma. E siccome Guido Baccelli piccia negò, riaprì Pisferno e vi cacciò dentro il ministro della Pubblica Istruzione, né più né meno di come avrebbe fatto il suo illustre predecessore. Pietro Lollobrigida morì povero in corsia all'ospedale, secondo le regole dei posti «del buon tempo antico». E malgrado la sua copiosa opera, non ebbe neanche un mezzo busto a Subiaco; meno fortunato anche in questo della sua discendente la quale, se non erro, s'è visto offrire una statua dai subiacensi ammiratori d'immortalare in loro insigne concittadina nei panni della Bersagliera, con tanto d'asino a fianco; ed ha avuto l'accortezza di rifiutarla.**

Lettera della signorina Batty C., Sanremo:

«Gli spiriti forti mi prendono in giro perché mi diverto (quest'era alle favole e credo ai fantasmi. Dicano che a ventitré anni non ho ancora cominciato a crescere e scuotano la testa, facendo capire che non ci sono più speranze per me di raggiungere la maggiore età. Sarà vero? ».

Le auguro che sia vero. Chi rifiuta di crescere completamente, finendosi attaccato a un lembo della propria infanzia e conserva intatta la sua capacità di credere, può educa, meravigliarsi (meravigliarsi sempre, generosamente). Ha il segreto della giovanità che non finisce mai; e anche dell'introvabile felicità. Non si lasci smontare dagli «spiriti forti», signorina Batty: anche loro, come gli altri, ignorano tutto della vita e non sanno cos'è la morte. Un fantasma, come ogni altra cosa, è quello che uno crede: lo spirito dicembrato della sua Adalgisa e, secondo la spiegazione di Dickens, una fetta di pudding rimasta sullo stomaco.

Riri, Finale: Dunque sei riuscita a lavarti i denti con la pasta depilatoria della zia grassa, prima che questa partisse e hai anche «rischiato di morire», eh? Combattuta fra il riso e le lacrime, rido alle lacrime. E mi raccomando: cerca di non far mai languire la tua vena inventiva. Auguri. ● *Manolita, Turco:* Io non di quelle che non amano veder gli attori nel retroscena, per non perdere le proprie illusioni. E penso che una donna abbia tutto da guadagnare a tener segreti le sue «cure» di bellezza. Dire davanti a un'amica, in presenza di uomini: «Io, da quando ho scoperto il giallo d'uovo, non uso altro per strucearmi la sera...» o anche: «Hai provato a schiacciarti le fragole sul viso? Ti fanno una pelle come seta... Se poi dovi ristringerti i pori, l'ideale è il succo d'arancia», mi sembra inelegante e soprattutto impolitico. Imitiamo le nonne che, tanto più femminili (e furbe) di noi, si rinchiudevano a doppio giro nel gabinetto di toletta per applicarsi sulle guance, secondo i canoni dell'epoca, due belle bistecche al sangue. ● *G. F., Sampierdarena:* Sì, capisco. I bambini non amano giocare con i troppo anziani: temono le loro critiche, hanno vagamente paura e smettono d'esser naturali. Perciò quando i suoi nipotini le chiedono quanti anni ha, risponda sempre cattura che ha trent'anni. Sono piccoli, le crederanno sulla parola. E continueranno a far di lei il «capo dei pellirosse».

Tutta la mia simpatia. ● *C. Bilbiana, Torino:* Per trovare un posto «au pair» in Inghilterra, può rivolgersi a Mr. E. Archer, direttore dell'Institute of English Studies, via Sant'Andrea 21, Milano. ● *Agente P. G., Genova:* Ecco due idee: un tipo di assicurazione contro il sublato, che potrebbe interessare la ragazze dai quindici anni in su (se la cliente si sposa entro la quarantina, il montante delle quote versate resta alla società. Se non si sposa, dopo i quarant'anni incomincia a ricevere una «pensione» proporzionata ai versamenti); una polizza di assicurazione contro le boccacce, ad uso degli studenti. Sia la prima che la seconda esistono già in Danimarca e in America. ● Scrive la Signora X., Torino: «Sono una donna anziana, vedova, ammalata di cuore e ormai nell'impossibilità di lavorare fuori di casa, con dei figli che forse non sono cattivi, ma hanno il comunissimo egoismo della gioventù e pensano solo a se stessi, né aver soldi in tasca per figurare con gli amici. Quando c'è da pagar l'affitto e il gas, sono battaglie e parole dure perché io non ho più la possibilità di guadagnare. Io sfalico tanto per mandarli fuori in ordine e corro anche di non sfigurare io stessa, lavandomi di notte il vestito e la biancheria che indosso e che sono tutto quanto possiedo. Mi pazienza. Ho l'abitudine a mangiar poco, a privarmi di ogni cosa e si può dire che da quando sposai non ho mai avuto un giorno senza stenti, acerbi e lacrime. Ma ora tutto va a pezzi intorno a me, i cuscinetti straccialti, le lenzuola che non esistono (sono trent'anni che non le rinnovo) e neanche sudando sangue potrò più conservare la miseria pulita e decente. Se qualcuno avesse un po' di biancheria vecchia da darmi o volesse offrirmi un piccolo aiuto per ricomprare l'indispensabile, ne sarei meno infelice. Grazie». ● *Attilio De Marchi, Torino:* Perché «le dive dello schermo, che lavorano giornalmente a gomito a gomito con uomini splendidi, finiscono tanto spesso per sposare uomini brutti»? Perché piacere potter rispondere: perché, dopo aver constatato quanto sia vana e indigente la bellezza, che non si rade ha un suo si posto del cervello, preferiscono un cervello che abbia magari l'attrazione estetica di un cece. Ma, fatte le dovute eccezioni (Marilyn Monroe è lì tra queste: o almeno ce lo auguriamo) non è così: in genere, il brutto che sase preferiscono ai belli è produttore, o banchiere, o principe. ● *Paola Bruna, Sestri Levante:* Cerchi di non diventare «un rimorso» per lui. Gli uomini perdonano raramente a una donna di averla fatta soffrire.

Clara Grifoni

SPETTACOLI A TORINO

TEATRI E RIVISTE

Al Florida Club (piazza Solferino, telef. 42-621), ore 21-1: Mo Nanà Balocco canta Riccardo Vigna.
Bruno (Valentino): ore 21 danze. Grande schermo con televisione.
Chalet del Valentino: ore 21-1: Gr. Francini; cant. Audenino e Lotti.
Eden Danse: 21 Orch. Ceragioli.
Fausto: Café chantant. Medici 113.
Gay Danse: Corso Moncalieri 82.
Jardin Danse Candia: 21 Mo Borgione; canta Chiandola. Cap. 13.
Hollywood Bellve: 21 Turi, canta Kitty Palumbo, Jacono, Carigo.
La Cicala (Cavoretto) Ristorante 21-24 danze, Classico quartetto.
La Rotonda (Valentino): 21 danze.
La Serenella: 1° quarto di finale Camp. Piemont. Ballo dilettanti.
Le Caccine, dopolibri: Ristorante. Danse Orch. Lanfranco, c. Corinsi.
Montecuccolo (Moncalieri) Danse: ore 21-24.
Pagoda Danse: Serata premi.
Piscina del Sole: Strada S. Mauro Fermata Speranza. Ristor. Danze 21 Orch. Serpone, Telef. 237-368.
Rinaldi: Scuola ballo via Volta 6.

Al Cavallino Bianco (Cavoretto): Ristor. Danzing 21-2: tel. 690-313.
Gran Baita: ore 22-3 Attrazioni.

CINEMATOGRAFI

Ambrosio: «L'avamposto degli uomini perduti» Gregory Peck, Barbara Payton, Ward Bond.
Astor: «Mezzogiorno di fuoco» Gary Cooper, Grace Kelly.
Metro-Cristallo (finora sala cinematografica «A. Doria», Via Cibrario 72): «La rivale» Ann Blyth, M. Ferrero, M. Mauban. Matt. 10,30.
Vittoria: «Il vendicatore silenzioso» Fred Mac Murray, A. Baxter.

Alfieri: «Oltre il destino» Cinesc. col. G. Ford, E. Parker. Ap. 15. Ingresso L. 200.
Ariston (stagione grandi riprese): «Storia di Glenn Miller» tech. J. Stewart, Allyson. Docum. Incom naufragio «A. Doria». Platea 250.
Augustus: Quando la città dorme. Rapp. Scope, D. Andrews, Fleming.
Baffo: «La bella Otero» tech. M. Felix. R. Nino Donnio 16,15-21,15.
Nazionale: «Nozze di Venere» Ava Gardner, Robert Walcker.
Vittoria: «Nessuno mi fermerà», Sterling Hayden, William Bishop.

Alexandra: «Tutto finì alle sei» Palance, Winters, Sc. Warnercol.
Arlecchino: «Ombre gialle» Richard Conte, Peggie Castle.
Capitol: «Tutto finì alle sei» J. Palance, Winters, Sc. Warnercol.
Ideal (locale più fresco di Torino) «Un po' di cielo» a colori Super-Sc. G. Forzetti e C. Smith. Pucci propr. Affondamento A. Doria, col. Comp. Riv. G. Consolini 16,15-21,15.
Massimo: «Sotto il mare del Caraibi» tech. Hans e Lotte Hass.
Principe: «Lucy Gallant» VistaV. tech. J. Wyman, Heston, Trevor.
Statuto: «Sotto il mare dei Caraibi» tech. Hans e Lotte Hass.

Adriano: «Tempeste sul Conto» tech. R. Mitchum, S. Hayward.
Alcione: «Amori Mondo Lecentto e D'Ancona Pellegrino 16,15-21,15.
Alpi: «Finestra sul cortile» tech. James Stewart, Grace Kelly.
La Perla: Carnet mago. Tempesta con Martina Carol, J. Buchanan.
Regina: «La fine dell'avventura».

Asti Totò lascia o raddoppia. 14.30
Fo: La storia di Tom Dextri, col. F. Nuova: «Sangue» metallo giallo a, tech. Ap. 10.
Romano: «La grande carovana», tech. Rio, Ferlo Allegre 16,15-21,15.
S. Pelloe: «La corda d'acciaio», E. Fossi, F. Tossi. Ap. 15.30.

Kapevia: «Tutti in coperta» col. CinSc. Jane Powell, W.Pidgeon.
Giardino: «Lady Godiva» tech. M. O'Hara. G. Nader.
Italiano: «Oro» tech. Widmark.
Miralfori: «La guerra privata del Maggiore Benson» tech. Ch. Heston.
S. Rita: «Dieci canzoni d'amore da salvare».
Vinzaglio: «La principessa delle Canarie» Pampanini-Mastroianni.

Arabo: «Fronte del porto».
Klaus: «I due capitani» techn. VistaVis. Ch. Heston, D. Reed.
Preiua: «L'eredità dell'uomo tranquillo» tec. V. De Carlo, Riviera Iris-Bruna.
Nuovo: Avventuriero di Burma. SuperSc. R. Ryan, B. Stanwyck.
S. Paolo: «Ragazze d'oggi» tech. CineSc. M. Allasio, M. Bongiorno.

Belgio: Avventuriero Siviglia, tec.
Carallo: Tram che si chiama desiderio. V. Leigh, Brando. Vent. 25.
Feliziano: «Tutti in coperta» tech. Scope, W. Pidgeon, J. Powell, Micheletti: «Primula Smith».
Orpea: «La canzone del cuore».
Nadiano: «Sbarcarono Miss Dove» tech. CineSc. Jennifer Jones.
V. Veneto: «Cartagena verso il sud» colori Scope.

Astra: «Principessa delle Canarie» tech. S. Pampanini-Mastroianni.
Heraldi: «I ponti di Toko Ri» tech. VistaV. G. Kelly. Ap. 15,30.
Milo: «Destino sull'asfalto» F. Douglas. Bella Darvi. CineScope.
Rucciaier: «Guanto di ferro» pc. Robert Taylor e Ursula Thiess.
Nazarena: Chimo per restauri ed impianto cinematografici.
Odeon: «Il tesoro di Pancho Villa» CineSc. R. Calhoun, E. Winters.
Star: «Il favorito della grande regina» CineSc. col. Davis. Ap. 15.

Adua: «La canzone del cuore» Vitale, A. Farnese. Varietà.
Aurora: «Il tiranno di Clem» tec. J. Mac Crea, Fronna De Carlo.
Brenela: «La bella mugnaia» Sc. Est-Dan: «La leggenda dell'arciere di fuoco» technicolor.
Falchera: «Scapricciatello».
Verbina: «Lo sciopero delle mogli» tech. CineSc. J. Crain, G. Nader.
Wiler: «Ma sorella Evelina» Cinerè, Janet Leigh, Jack Lemmon.
Nord: Chimo per restauri.
Palermo: «I pionieri dell'Alaska» col. Anne Baxter, Jeff Chandler.
S. Gaetano: «Guastatori delle dighe» Richard Todd.
Sociale: «L'uomo che non è mai esistito» Clifton Webb, Grahame.
Zenit: «Figliol prodigo» tech. Scope. Lana Turner, S. Purdom.

Bagetti: Chiusura estiva.
Cabiria: «Segnale fumo» techn.
Colosseo: «Tu sei mio destino», tech. Doris Day, Frank Sinatra.
Italia: «Racconti romani», tech. Scope. Totò, De Sica, Cifariello.
Linguetto: «Non c'è amore più grande» A. Lualdi, F. Interlenghi.
Nizza: «Il leone di Damasco».
Piemonte: Chiuso per restauri.
S. Carlo: «Ore disperate».
Spezia: «La sfrada del 7° Cavalleggeri», tech. Scope. Apert. ore 18.

Alba: «Nanà» tec. Martine Carol.
Apollo: «Per chi suona la campana» col. Gary Cooper, I. Bergman.
Ilisse «Satanà» Freccia che uccide, Col. J.Payne, Domergue, Cameron.
Teresa: «La bella mugnaia» Scope col. Loren, De Sica, Mastroianni.
Edera: «Lord Brummel» techn. Stewart Granger, E. Taylor.
Lucento: «Don Camillo e l'on.le Peppone», Fernandel, G. Cervi.
Lutrario: «Tesoro di Pancho Villa» techn. CinemaScope.
Marialde: «Globbe rosse del Saskatchewan» tech. Ladd, Winter.
Roma: «Nel gorgo del peccato».
Smeralda: «Vent'anni».
Roma Moglie preferisce suo marito
Splendor: «Lo sciopero delle mogli» colori. J. Crain.

Contro le STITICHEZZA ed ingorghi al fegato usate le pillole depurative lassative
Frerichs-Maldifassi
PREPARATE DAL FARMACISTA
Se fatte in farmacia
TORINO - Lab. Chim. CAFFARO E FIGLIO

Catturato ferito il muratore che uccise la moglie a martellate

E' terminata la caccia all'uomo dei carabinieri di Dronero

Dopo aver vagato sui monti della Val Maira, aveva fatto stanotte ritorno nella sua borgata - E nella propria abitazione, vinto forse dal rimorso, afferrato un trincetto, con furia selvaggia aveva cercato la morte, producendosi ferite alle braccia e alla carotide - L'agguato dei militi dell'Arma e un inutile tentativo di fuga - Luogo interrogatorio dell'assassino all'ospedale di Cuneo - La ricostruzione dell'orrendo delitto

Dal nostro corrispondente

CUNEO, sabato sera.

La caccia all'uxoricida si è conclusa stamattina alle 8 con l'arresto di Antonio Abello, arrestato avvenuto nel cortile dell'abitazione dell'omicida in frazione Morinesio di Stroppo. L'Abello presentava ferite alle avambraccia e alla carotide, ferite prodotte con un trincetto a scopo suicida. Dopo essersi inferto reiterati colpi di trincetto l'Abello si era gettato giù da un pagliaio sull'aia, scorgendo i carabinieri che tentavano di avvicinarglisi. Voleva evidentemente chiudere con la sua fine la tragedia intessuta ieri mattina con i colpi di martello al capo dalla consorte, Maria Ribero, nel pressi del Clausa, piccolo paese di terra a 1500 metri d'altezza.

I carabinieri di Dronero avevano subodorato ieri, a mezzanotte, la possibilità che l'uxoricida fosse ritorno alla propria casa, e avevano piantonato la zona: non si erano sbagliati. L'Abello, infatti, esperimentato dei luoghi, era riuscito, eludendo l'attenta sorveglianza, a rientrare nella propria abitazione, prima ancora che i carabinieri la potessero piantonare. Afferrato un trincetto, con furia selvaggia si colpiva ripetutamente alle braccia e alla gola. Subito dopo i carabinieri lo scorgevano ritto su una finestra del secondo piano che dà sul cortile, con la camicia tutta rossa di sangue. Con circospezione stendevano sull'aia uno spesso strato di paglia: era evidente che l'Abello, dopo essersi ucciso, meditava di sfracellarsi.

Completato in silenzio il lavoro anti-suicidio, due carabinieri salivano sul pagliaio per tentare di catturarlo: ma l'Abello, scorto le loro mosse saliva nell'aia da circa cinque o sei metri di altezza. La paglia attutiva il colpo, e, prima che l'uomo potesse risollevarsi e fuggire, i carabinieri riuscivano ad immobilizzarlo e ad ammanettarlo.

Il medico condotto di Stroppo prestava le prime cure all'assassino, che poi con una camionetta veniva trasportato al nostro ospedale, ove giungeva verso le nove. Il medico di guardia, dott. Imaldi, gli riscontrava una profonda lesione alla carotide e alla regione faringea e ferite meno gravi alle braccia. Il trincetto aveva reciso alcuni tendini. La prognosi è di trenta giorni salvo complicazioni.

La mattina dell'arresto dell'Abello è stato subito comunicato al Procuratore della Repubblica di Cuneo, dott. Rocchi, che alle dieci, in una cameretta del nosocomio, iniziava l'interrogatorio dell'Abello, interrogatorio che continuava ancora dopo mezzogiorno.

Ecco ora come è stato possibile ricostruire i precedenti che portarono alla tragedia coniugale.

Antonio Abello e Maria Ribero abitavano in frazione Morinesio di Stroppo, a 1400 metri di altitudine.

Come hanno dichiarato i vicini di casa, spesso scoppiavano furibonde liti fra i coniugi.

Cinque anni fa anche il figlio Giuseppe, che era venuto in licenza per vacanze, fu vittima della furia bestiale del padre: un acuminato coltello lanciato contro la moglie lo aveva colpito al volto sfregiandolo. E pare, a dire degli abitanti di Stroppo, Antonio Abello, quando non si ubriacava, era un bravo uomo e un buon lavoratore.

La sera precedente al delitto era giunto da Parigi il padre della vittima, Giovanni Ribero, di 85 anni. Era logico che si festeggiasse l'avvenimento. Tutti i parenti si erano, perciò, riuniti nella casa dell'altro fratello del Ribero, Giovanni di 52 anni. L'Abello se ne apprestò per qualche parecchia bottiglia; a un certo punto le moglie e il figlio maggiore Giuseppe lo avevano rimproverato aspramente, probabilmente di bere ancora. Il rimprovero andò a segno, tanto è vero che l'Abello immediatamente, senza salutare nessuno, lasciava la casa dei Ribero, e andava a coricarsi.

Forse è da questo momento che l'assassino pensò di sbarazzarsi della moglie. Ciò che avvenne la mattina seguente, cioè ieri all'alba, è stato ricostruito dall'autorità giudiziaria attraverso le testimonianze dei famigliari, soprattutto della nuora Marisa Chialva, di 20 anni, sposata a Giuseppe Abello da appena tre mesi, e che con lui era giunta dal viaggio di nozze a Parigi soltanto due settimane fa.

«Quando mi sono alzata erano circa le nove — ha dichiarato la donna — mi sono accorta che il destinare era ancora da rigovernare, che tanto il padre quanto la madre di mio marito non erano ancora tornati dalla funzione. La cosa mi ha stupito perché sapevo che in poco più di mezz'ora il viaggio poteva essere compiuto. E poi si erano levati per tempo, verso le quattro. Preoccupata, mi rivolsi allora a mio marito, che mi consigliò di andare a vedere. Giunsi sul prato detto «del Chiano»; vicino a un cumulo di terra, vidi il facchino che mio suocero aveva tenuto in testa per ripararsi dal sole, tutto insanguinato. Prossegnato che qualcosa di grave doveva essere accaduto, mi misi alla ricerca disperatamente fra i cespugni che circondano il campo (a 1500 metri di altitudine), e così ho scoperto il corpo di mia suocera che giaceva a terra con i vestiti in disordine, la testa e il volto ridotti a un'orribile maschera di sangue. Con quanta forza avevo nelle gambe, ritornai a casa e diedi l'allarme».

Orribile e lungo è stata la agonia della povera vittima, rimasta a terra dalle cinque del mattino (ora presumibile del fatto) fin verso le dieci.

Compiuto il delitto, l'uxoricida faceva ritorno all'abitazione intorno alle 8,30, lasciava il suo nella stalla, dopo di che si dava alla fuga

Piero Galasco

La nuotatrice americana Emma Lou Yurbanec salta dall'obiettivo mentre fornisce una dimostrazione del suo «salto» nell'acqua. Si tratta di un nuovo salto che permette a chi deve soccorrere una persona in pericolo di non perderla di vista, come avverrebbe, invece, se il soccorritore si tuffasse sott'acqua

La madre dell'assassino Antonio Abello mentre viene confortata da una vicina di casa. (foto Meiale)

DOMENICA 5 AGOSTO

Gli Astri: Luna in Cancro in trigono a Marte e Saturno con la congiunzione di Venere. Felicità, potete viaggiare e divertirvi, perché sarete protetti dal cielo. Tipi: Gemelli, Bilancia e Acquario.

Gemelli: dichiarazione o possibile incontro da cui potrete trarre compagnia e speranza. Giubilo di favorevoli cambiamenti.

Bilancia: siate felici, godete stima e fiducia. Possibili incontri che vi allieteranno i giorni di vacanza.

Acquario: potete sperare nella costanza di una persona devota e che ammira il vostro ingegno. Un amico vi farà una sorpresa.

Ai nati dell'Ariete: un dubbio vi getterà nella confusione. E' bene sforzarsi d'essere semplici. **Toro:** rischio di scivolare per colpa di terzi e di farvi anche del male. **Cancro:** allargare il raggio d'azione con una prudente indagine

OROSCOPO

politica. **Leone:** discussioni che sfoceranno in un cambiamento repentino di direzione. Avviamento inaspettato nei propri interessi. **Vergine:** sogni vuoti, vi spoggerete sul molle. Necessità di essere più concreti. **Scorpione:** ario che può mettere il bruscio nella vita sentimentale, ma alla fine si accomoderà tutto con una sfida. **Sagittario:** provvedete a legare solidamente le vostre imbarcazioni, la corrente vi darà filo da torcere. **Capricorno:** la sete di libertà vi farà scattare troppo presto e vi farete dei nemici. **Pesci:** se continuate a giuocare col fuoco, ci rimetterete la pelle e non ci saranno medicine efficaci.

LUNEDI' 6 AGOSTO

Gli Astri: Luna congiunta al Sole e Mercurio in semille a Venere. Si accenderanno tanti sogni. Momento buono per chi è artista. Rinnoverete ben presto i vecchi amiili. Tipi: Leone, Ariete e Sagittario.

Leone: fermezza affettuosa attorno a voi e preparativi insinghieri di fattiva amicizia. Un funzionario vi verrà amichevolmente incontro.

Ariete: dovrete sbrigare il lavoro arretrato e acconsentire un po' un filone surifero.

Sagittario: fatei passi che però avranno delle conseguenze benefiche. Sbagliando scoprirete la porta della piramide.

Ai nati del Toro: gli eventi devono essere aiutati e forzati con la dialettica convincente. **Gemelli:** questioni d'amore in sospeso che si muoveranno con intenzioni diverse. **Cancro:** nella notte farete un sogno profetico. In giornata av

DOPO IL VIA ALLE SFILATE DATO DALLA "LINEA CALAMITA„ DI CHRISTIAN DIOR

L'«alta moda» parigina in sempre maggiori difficoltà

Allarme per la preoccupante chiusura delle grandi sartorie "Paquin-Worth„ e "Pierre Clarence„ - Anche altre "firme„ in pericolo - Prezzi esagerati - Molte donne preferiscono comprare gioielli e pellicce, mobili e oggetti artistici per la casa

Per l'inverno truccature trasparenti e chiare, bocche spirituali disegnate in rosso «cinabro» e un piccolo neo accanto all'occhio destro. Truccatura di Barbara Gould per il sarto Mangola che lascia la linea «spada» e quella «diritto»

DAL NOSTRO INVIATO

Parigi, agosto.

La collezione di Christian Dior, ispirata alla «linea calamita», ha dato il via alle sfilate parigine. L'atmosfera generale è tesa ed ogni cosa sembra avvolta in nuvole grige. Anche quando il sole è cocente si sente nell'aria odore di temporale.

L'alta moda francese è assai indebolita e versa in gravi condizioni. La preoccupante notizia della chiusura delle sartorie «Paquin-Worth» e «Pierre Clarence» ha messo in allarme molta gente. Ed pensiamo al prestigio della moda francese nell'immediato dopo guerra, se ricordiamo i primi programmi delle presentazioni del 1945 e del 1946, non possiamo evitare pensieri carichi di nostalgia. Dalle nostre liste (troppi nomi di sarti celebri sono spariti: Lucien Lelong, Robert Piguet, Molyneux, Rochas, Schiaparelli, e ora anche Paquin-Worth e Pierre Clarence. Erano persone di grande gusto, che sapevano dare alla moda francese quel tono, quel prestigio, che tutto il mondo ancora le invidia.

Le cose, purtroppo, sono cambiate. A pochi giorni dalle prime sfilate francesi un pesante cattivo umore minaccia di compromettere del tutto la stagione.

Nell'attesa dell'inizio delle presentazioni, fumando e muovendo lentamente i grandi ventagli che i sarti offrono in omaggio (pubblicitario) le grandi firme del giornalismo di moda sono portate a ricordare le recenti collezioni italiane. «È un peccato — dicono — che si siano dovute vedere così in fretta le collezioni presentate a Roma e a Firenze. Ripensandoci bene, i tessuti erano meravigliosi, le linee attuali ma sempre portabili, i prezzi più convenienti, gli accessori decisamente deliziosi. Insomma, in Italia, i colori sono cupi, ma non "tristi" come quelli dei sarti francesi».

È molto probabile che anche le giornaliste si siano lasciate prendere dall'atmosfera depressiva di questa stagione parigina, ma i loro discorsi, in ogni caso, sono assai sintomatici.

Per parte nostra abbiamo interrogati per non cercare di scusare e di incoraggiare questa stagione grigia e monotona. La moda diventa sempre più difficile, si pretende sempre di più ed i sarti cominciano a sentire il peso della massiccia «rivolta della novità» che gira continuamente costringendoli a riportare alla ribalta elementi che appartengono alla storia del costume.

Quest'anno, è noto, Dior tenta di far tornare di moda gli abiti 1913. Ma anche il suo lancio di gonne alla caviglia, di cappelli a larga tesa in pelle, di bluse di chiffon e di scarpette romantiche è stato soltanto un tentativo, osaremmo dire un timido tentativo. Per la prima volta lo stesso Dior si è preoccupato della reazione del pubblico: sarà davvero possibile, nella prossima stagione, far allungare le gonne in tutto il mondo?

Il «colpo» Dior ha avuto subito un fiasco iniziale in Jacques Heim. Anch'egli propone gonne dirette a 32 centimetri dal suolo, coppe con montature ad arco, pesanti cappelli a colbacco.

Tornando agli abiti giovanili per donne dinamiche osserveremo che, se i pochi modelli rivoluzionari della collezione Dior hanno gonne lunghissime, tutti gli altri sfoggiano gonne che non scendono al di sotto dei 40 centimetri dal suolo. La prudenza di Dior, vista alla luce della situazione, è stata davvero provvidenziale. Se egli avesse lanciato una collezione interamente basata sul «bum» in periodo di crisi avrebbe forse ucciso la moda francese.

Il sa che a Parigi le firme che contano sono ormai poche. Gli altri sarti vivono parsimoniosamente e si tengono in piedi con sacrifici indescrivibili. I compratori americani acquistano ormai troppi modelli in Italia, a Roma e a Firenze, e le donne, oltre tutto, vestono meno. Preferiscono investire più solidamente il loro denaro e quando ne dispongono acquistano mobili ed oggetti antichi per la casa, gioielli e pellicce.

Il prezzo di alcuni modelli, poi, è veramente esagerato: anche le donne più eleganti finiscono per scegliere pochi abiti da cocktail, mentre per giorno si accontentano delle gonne, delle casacche e dei mantelli, spesso assai ben fatti, della confezione.

Troppe cose congiurano contro l'alta moda. Fare il sarto è diventato un mestiere eroico. È già difficile indovinare cosa vogliono le donne, ma è ancora più difficile accontentarle e soddisfare la richiesta dei compratori.

E poi c'è il rischio della stampa specializzata. I critici di moda non perdonano: solo con il loro silenzio attorno ad una collezione priva di interesse possono compromettere il prestigio di una sartoria.

Molte altre cose sono cambiate da qualche anno a questa parte. Oggi si pretendono le «novità» che prima ci si accontentava di attendere, si desiderano diverse interpretazioni, si vuole che le collezioni siano meno lunghe. Cinque collezioni al giorno fanno 1000 modelli o poco meno. È bisogna considerare che, dopo le sfilate, i giornalisti debbono continuare il loro lavoro negli studi dei fotografi ed alla macchina da scrivere.

Questa è la vita turbinosa e acritica dei seicento inviati speciali di ogni Paese che in questi giorni si trovano a Parigi. È di fronte al lavoro, una volta tanto, sono tutti uguali, o almeno quasi uguali. Anche se le giornaliste americane viaggiano su lussuose auto con assistenti e segretarie, anche se le inglesi trascurano l'assistenza alle ripresa fotografiche e si affidano meno, finiamo sempre per trovarci, anche lì, fra una collezione e l'altra, nei piccoli bar accanto alle sartorie alle prese con un magro panino e con l'immancabile bicchiere di vino rosato che non si sa mai dove possano bere ed i minuscoli tavolini sono ricoperti di note, di campioni e di provini di fotografie.

Anna Vanner

Parigi ha lanciato la moda dei cappelli molto voluminosi. Tutti i modelli di «tailleur» autunnali hanno cappelli di piuma o di pelliccia

L'«OLD MOORE» HA COLTO NEL SEGNO

Aveva previsto l'erede di Ranieri

Il vecchio almanacco inglese ha dato per primo l'annuncio dell'evento - Le profezie per il 1957: un fidanzamento reale e il cavallo vincitore del "Grand National„

Nostro servizio particolare

Londra, sabato sera.

Ancora una volta l'*Old Moore's Almanack* ha colto in pieno nel segno: l'antico libro di «incisioni astrologiche profetiche» ha predetto la nascita di un erede alla principessa Grace di Monaco, acquistando un altro titolo di ammirazione e di merito davanti alla grande schiera dei suoi lettori. L'Almanacco è uscito due giorni prima che dal principato venisse dato l'annuncio, ed era già uscito dalla tipografia diverso tempo fa. Del resto, non è tradizione dell'*Old Moore*, come lo chiamano familiarmente i suoi fedeli, di giocare d'azzardo con le cronache.

La pubblicazione è una delle più singolari del mondo: mescola le previsioni agricole a quelle meteorologiche, e per ogni mese dell'anno ha una serie di previsioni di fatti salienti. Questo da duecentosessant'anni a questa parte: una simile età giustifica da il titolo (*Old* significa «vecchio»); sia il rispetto con cui un vasto strato di pubblico si trasmette, di generazione in generazione, l'obbligo di acquistare l'Almanacco, per sapere che cosa il destino abbia in serbo. Da notare anche l'antipatico con il quale, a differenza di pubblicazioni analoghe, l'Almanacco viene distribuito: profetico veramente, dicono gli editori. E a chi sorride scettico ricordano qualche sensazionale esempio del passato.

L'Old Moore previde l'invasione dell'Austria da parte di Hitler. Informò con un anno di anticipo i suoi lettori che su Hiroshima sarebbe caduta la bomba atomica. E aveva destato sensazione con la predizione dell'abdicazione di re Edoardo VIII, allista quando la crisi era ben lontana dalla casa di Windsor.

A questi esempi, l'*Old Moore* può ora affiancare quello dell'erede di Ranieri e Grace di Monaco. Non che l'almanacco parlasse dei principi monegaschi chiamandoli per nome: è un'indelicatezza che non si permette mai, né per le notizie fauste come questa né a maggior ragione, per quelle poco piacevoli. Ma il riferimento ad un'attrice americana sposata ad un principe di un Paese continentale, non può lasciare dubbi. L'erede, dice l'*Old Moore*, nascerà nel gennaio. Meno più meno, ci siamo.

Intanto il suo almanacco con questa splendida dimostrazione di capacità profetica, l'*Old Moore* prosegue elencando i fatti salienti dell'anno. Il *Grand National* disputerà che la corsa a ciepi che ogni anno richiama migliaia di appassionati, e desta le vivaci proteste delle associazioni per la protezione degli animali (due proteste che, ci sentiremmo di fare anche noi, meno vecchi e meno quotati del *Moore*) sarà vinto da un cavallo che porterà 162 libbre. Previsione che può sembrare un po' vaga, ma che sarà tenuta presente al momento opportuno, e avrà certamente un influsso sulle giocate. Vi è chi giura sull'almanacco come sulla data del pientiamo.

Chi ha intenzione di andare a Mosca nel mese di maggio si rallegri: per quell'epoca entreranno in vigore tariffe turistiche per i viaggi aerei nella capitale sovietica. Ma a quell'epoca molti inglesi avranno da rivolgere ad altro le loro attenzioni: per marzo, maggio e giugno l'almanacco prevede infatti un matrimonio reale, che metterà a rumore il Paese. Forse si tratterà della principessa Alessandra, forse del duca di Kent. E se fosse la volta buona, e si trattasse di Margaret?

A luglio, sarà annunciata in Gran Bretagna la scoperta di un sistema automatico per raddoppiare i raccolti. E' la notizia buona di un mese che darà preoccupazione alle autorità, per i delitti a sfondo sessuale e per un grosso scandalo nel mondo delle corse ippiche.

L'opinione pubblica avrà di che placare la sua curiosità in agosto, con avvenimenti sociali «stupefacenti» e magari anche scandalosi. Il riservato *Old Moore* non aggiunge verbo a questa ghiotta profezia. Né dice molto di più sui «misteri curiosi e degni di nota» che a settembre agiteranno il mondo industriale.

Per novembre, viene predetta una «esplosione nucleare prematura», non si sa dove. Ma questo scoppio non deve turbare eccessivamente il fedele lettore dell'*Old Moore's Almanack*, perché l'anno terminerà «in una atmosfera di generale ottimismo».

E' veramente incoraggiante, per chi in questi giorni attende complicazioni da un giorno all'altro, sapere che fra un anno e cinque mesi potrà nuovamente guardare tranquillo all'avvenire: perché nulla di spaventoso il mezzo almanacco aveva previsto per l'ultimo scorcio di quest'anno, e nulla di tremendo profetizza per il 1957.

Robert Musel

JOHNNY FORTUNA

di FRANK ROBBINS

XXIX. — Lasciato Johnny Fortuna, l'americano Kid Flash scopre ad Algeri una bionda ch'era fuggita dalla Baviera. Kid, che si cala dal tetto all'altezza della finestra dell'albergo ove si trova la donna, ode un'interessante conversazione telefonica della donna con l'uomo che l'ha fatta scappare

SHERLOCK HOLMES: La martellatrice

di Sir A. CONAN DOYLE

X. — Sherlock Holmes sfugge a un attentato. Un cellulare, nel quale si trova Maggie Harewood, condannata all'ergastolo, corre verso la casa di Holmes. Il «detective» non sa che Maggie abbia ucciso il marito. Il cellulare si ferma vicino all'albero dove era stato impiccato Jack La Paglia.

PUBBLICITA' ECONOMICA (Via S. Teresa N. 7)

Minimo 10 parole - Tasse 7 %. Le tariffe ed i limiti subiscono 50 %.

Di due inserzioni dello stesso ordinante una comparirà in un Numero del lunedì, senz'aumento.

1 ANNUNZI COMMERC. L. 40 p.p.

ACQUISTO contanti rotaie tramviarie ferro metalli. Ferrero, Calabria 38. Telefonare 30-088. T1081

CRU a cavalletto rotante su ruote largheza metri 7, altezza metri 7, portata tonn. 5, disponi Gay, Tesseni 90. Telefono 70-084. 7585

TELESALVAMOTORI aria, olio, materiale antiinfiammabile. L'Apparecchiatura Elettrica. Corso Cairoli 12. Tel. 888-811.

2 SOC.CAP.ED. AZIEN. L. 40 p.p.

AUTORIMESSA avviata cedesi causa assunta ufficina riparazioni vendita, sito molto centralissimo, vasta clientela. Rivolgersi dei Fiori, Agenzia Atlantic, Ventimiglia. 11095

CASA spedizioni cerca socio disponga capitali. Scrivere cassetta 8135, SPI, Torino. M1808

CEDESI tintoria-lavanderia avviatissima magnifica posizione. Rivolgersi via Firenze 35 angolo corso Re Umberto.

CHIOSI trattoria in Capri (Valle Sane), via Roma 2, Capri. M7435

FORNITISSIMO elettricità, radio, tv, elettrodomestici ecc., centro Genova-Savona, cede, [illegible] cassetta 1491, C. R. Genova. 11097

LATTERIE, gelaterie, pasticcerie commercialli qualunque ubicazione, facilitazioni. Cavaliere, Balzano 21. 2000

OCCASIONISSIMA. Cedesi tintoria-lavanderia con macchine rimpiazzo circa 250.000. Tel. 686 016. 06376

PANETTERIE Torino, provincia, qualunque quintalato, rimettiamo facilissimo. Cavaliere, Balzano 21. 9582

SANTA Margherita Ligure cedesi laboratorio cioccolatini. Scrivere: Dinesi, cassella 23. 10254

SOCIETA' immobiliare costituzionale offerta di apporto capitali per ampliamento giro affari assicurando reddito elevato. Scrivere cassetta 164 A, Sipra, Torino.

4 CASE e TERRENI L. 40 p.p.

A tanto costo vendonsi alloggiati 1-2 camere tinello cucinino bagno palchetti terreno seminativo, vigneto, via Forlì angolo via delle Terre. Visite ore 17,30-18,30. Telefonare 621-168. 34856

A buone condizioni vendiamo alloggi nuova costruzione 1-2 camere cucina, tutti comforts 900.000 camera, via Cravero 48, Visite martedì giovedì ore 16-18.

A ottime condizioni proprietario vendiamo alloggetti 2-3 camere e servizi. Visibili dalle 16 alle 16,30, via Rio de Janeiro 17 angolo via Rivalta. 10580

ABITABILE appalto alloggetti in palazzina 2-7 camere doppi servizi, autorimessa, giardino. (Mutuo, facilitazioni). Telefoni 30. 471

ACQUISTO casa nobile nuova semiperiferica, importo sino 20 milioni. Telefonare 364-365. 34455

AFFARONE! Corso Racconigi 142 vendonsi ultimi due alloggetti (P.T. e 2°) a condizioni convenientissime. Visite ore 16-16,30. 70580

ALLOGGETTI indipendenti, termo, bagno, palchetti, cantine, liberi subito, maggiori, garage vasti, facilitazioni, vendesi. 17-10, Boccaccio 42. 70547

ALLOGGETTI camera cucina, vuoto 120.000 cauzione, vendo 1.100.000; due camere cucina occupate 1.300.000, via Chiesa Salute 29 bis. Visite 17-18.

ALLOGGI 3 camere, cucina, cantina, palchettati, vendo 1.700.000; occupati 1 milione 950.000, vendonsi facilitando pagamenti, ore 17-18, Rattazzi 18.

ALLOGGI 2-4 camere negozi vendonsi, Mariorolli 41, barriera Milano. 34461

AFFITTI 12 angolo via Guastalla 19 vendonsi negozi, magazzini, liberi subito. Facilitazioni pagamento. Tel. 529-782.

CASA centrale ricostruzione 50 vani gran parte affittasi piccoli liberi alloggio segnala immobiliari vendo privato. Telef. 61-174.

CAUSA trasferimento vendo in blocco o separati 8 alloggi nuovi di lusso; due di camera tinello cucinino servizi, abitati come costruiti; uno di mezzo è occupato con servizi liberi; zona Chiesa della Salute, compissimo 31.500.000. Telefonare ore pasti 80-004. 9080

CERNAIA, Berthollet 18, telef. 683-329, vendo alloggi 1-2 camere cucinini tinello comodità, 20 % mutuo San Paolo, 20 % 36 mensilità, 50 % contanti. Visite via Cernaia 40 (capolinea 14) ore 8-12, 15-18.

COSTRUENDO bassa fabbricato mq. 300 semiterreno 270 uffici varchesi affittati. Via Genova 97, cortile. 87561

FORTUNA, alloggio nuovo tre vani servizi 2.400.000 trattabili. Telef. 372-478.

LIRE 25.000 [illegible] posta acquistano lotto [illegible] 500 mq., 15 km. Torino, compromesso lire 400.000. Servizi, comodità. Tedeschi, Regione Rondola, Pecetto. 7802

MAGNIFICA villetta nuova, 90 km. Torino, tutti comforts moderni, 8 camere, tripici servizi, cucina, giardino, frutteto, ottima clima. Motivi familiari, vendo. Telefonare 930-497. 347491

PIAZZA Santa Rita fronte giardino vendonsi ultimi nuovi alloggi 1-4 più servizi. Magnifica esposizione finissimi accorgimenti [illegible]. Rivolgersi cantiere via Tripoli 414-945. 70000

RIVIERA Ponente vendiamo villini 1.400.000; collina panoramica. Telefonare 884-895, 690-434. 10900

SEMICENTRALE nuovo tre camere servizi conto 2.250.000 trattabili. Telefonare 272-476. 68274

SOCIETA' immobiliare costituzionale offerta di apporto capitali per ampliamento giro affari assicurando reddito elevato. Scrivere cassetta 154 A, Sipra, Torino.

TERRENI civili industriali vendo grandi piccoli lotti, Corso Monco, tel. 264-568, 32-744. 84453

VENDO o affitto locali industriali, 800 mq. di cui 300 coperti, cortile 2200 di cui 300 coperti. Telefonare 81-078. 9081

VENDONSI alloggi 2-3 camere servizi via Lanzisi 19 adiacenze via Buenos Aires.

VENDONSI, piazza Bodoni 12, alloggi liberi ed occupati 4-8-10 camere, lunga rateazione. Investimento capitale. Visite 15-17. 70322

2.000.000 vendo casa 20 camere parte affittata precedente Torino cortile 1700 metri fruttano. Telefonare 296-461.

5 AFF. TERR. e LOC. L. 40 p.p.

APPITTANSI liberi subito uso negozio ufficio laboratorio ed abitazione qualtro vani piano terreno cortiletto esclusivo via Foscolo. Telefonare 550-079.

CERCASI magazzino istituto San Salvario. Scrivere cassetta 4312, SPI, Torino.

UFFICI, Matteotti 26, piano terra affittansi 5 camere. Scrivere Maffei, Monferrato 58. F6440

6 AFF. APPARTAMENTI L. 40 p.p.

AFFITTANSI alloggi 1-2-3 camere, Ferrero, Re Umberto 1. T0571

AFFITTANSI alloggi 2-3 camere e cucina grandi comodi. Telefonare 267-894.

AFFITTANSI alloggi 2-3 camere servizi moderni grandi subito zona Massaua Nuovi. Telefonare 36-737, 807-963. T0869

AFFITTANSI Lucento grandi dependenze alloggetti 1-2 camere servizi. Telefonare 331-182. 85848

AFFITTASI appartamento 5 camere servizi piano terreno, Medaglie 26. Scrivere Maffei, Montevecchio 58. F6442

AFFITTASI camere vuote 13.000; alloggetti 13.000-14.000. Garnero, Santa Teresa 12. F6630

ALLOGGETTO signorilissimo, nuovo, grande, decorato, come soleggiatissimo, ascensori. Telefonare 51-900. 76374

AUTOTRASLOCHI Peirani, via Massena 31. Telefonare 838-316. Garanzia. Pratici mudici. Magazzino. 9005

CAMERA cucina 11.000; due camere 20.000; cucina 9000. Rivoltino, Sant'Anselmo 12. 9079

CORSAIRI in affitto 1-3 camere oppure soletta. Telefonare 627-442. 9020

CI SIO affittare camera cucina qualunque zona, serietà, pianoterra. Telefonare 42-078. F6627

7 LOCALI p. UFF.NEGOZ. L. 40 p.p.

RAFFALLO in residenziale collina appartamento vista mare da subito un villaggio tipo californiano villetta elegantissimo composta grandioso salone due camere letto camerata televisori doppi servizi accesso terreno garage cantina parcheggio giardinetto. Inizio prestazioni Agenzia Riviera, Rapallo. 10885

A Torre del Mare zona invitasi visitare ridente prospiciente lauta Borgogni (Savona) dove vendonsi piccoli medi lotti terreno a villa. Organizzazione pescara, sempre rinfrescati. Tazzoli, via Dezinetti 4, Milano. Telefono 796-696.

8 ALB. e STAZ. CLIM. L. 40 p.p.

COLLE del Lys. Albergo ristorante Monte Civrari pensione Maria per famiglie. Prezzi: 04308

MONTAGNA Pinerolese nuovo albergo Tre Re, tutti comforts, camere lusso, doccia, aperti dopo il 20 agosto.

RIMINI, Pensione Silvana sul mare dal 25 agosto 1000. Interpellateci.

RIMINI Riviera. Hôtel Fabiana tipo III agosto 2500 oltre 1100. M7906

9 COLLEGI INT. SCUOLE L. 40 p.p.

ALL'ISTITUTO Stenografico «Cima», 3 settembre inizio corsi diurni, serali, Stenografia (commerciale e oratorio), Dattilografia, Computisteria. 666

13 LIN.TRAD.PRESTAZ. L. 40 p.p.

APERTA tutta estate Berlitz, Santa Margherita 2, prepara viaggi all'estero, esami, incarichi, traduzioni diverse lingue. Informare 853-970. 3948

14 OFF. IMPIEGO e LAV. L. 40 p.p.

CAPO officina meccanica fine attrezzatura macchinario, ottime referenze, assicurazioni, Serie, cassetta 1068, SPI, Torino.

DERGANTI stampisti per posti fissi. Scrivere casella 151, Pubblicità Verona.

CERCASI abile pellettiere. Tel. 790-328.

CERCASI persona elemosiniere, giovane, pratica ufficio. Scrivere cassetta 5182, SPI, Torino. F6117

ELEMENTI terminali residenti Torino media cultura 30-50 anni cercansi per lavoro produttivo stipendio e provvigioni. Scrivere cassetta 1009, SPI, Torino.

INDUSTRIA dolciaria cerca esperimentato dirigente tecnico pratico tutte lavorazioni organizzazione stabilimento. Scrivere dettagliando referenze ed studi compiuti cassetta 2279, SPI, Torino. F0691

OFFICINE Savigliano stabilimento di Torino assume fresatori provetti per fresa a piallo e alesatori provetti per alesatrici Conti e Gerlikon. Presentarsi dalle 8.30 alle 10 corso Mortara 4. Inutile presentarsi se non con tutti i requisiti richiesti.

PROGETTISTA, costruttore di macchine elettriche rotanti, particolarmente di macchine a corrente continua, media e grandi, cerca importante complesso elettromeccanico. Curriculum, referenze, pretese. Scrivere [illegible] S.M. SPI, Genova.

PROTESTI marzocchi correnti. Referenze. Lavoro assicurato, Voglia Fiori, marzoli, Savigliano. 10078

ROMA città industria materie plastiche cerca capo fabbrica, preferibilmente napoletano con effettiva dimostrabile superiorità stampaggio premo iniezione, disegno tecnici costruttivi, condizioni adeguate, assoluta riservatezza. Dettagliare a: casella 1060 SPI, Torino. 3301

TIPOGRAFIA cerca linotipista e compositore prima categoria per carteggio fine. Indicare età e posti occupati. Scrivere cassetta 4168, SPI, Torino.

TORNITORE specializzato cercasi, indicare referenze. Scrivere cassetta 4144, SPI, Torino. 66823

TUTTOFARE referenziato cercasi coniugi soli, ottimo trattamento, paga massima, trattasi villa, due passeggeri liberi, ancheno uscita serali. Telefonare 91-696.

12 DOMANDE IMPIEGO L. 20 p.p.

AUTISTA 28enne tutti lavori occuperebbesi solida ditta, oppure privato. Referenze. Luppino, Cumiana Banzi 10, Moncalieri. 10041

BAPO rappresentante cioccolato, macchine, modellaggio, confettiere, esperienza, trenta anni, buoni, ricercasi proposte, offerte. Scrivere cassetta 4143, SPI, Torino.

BAPO vendita importante industria macchine affezioni accessoriste, referenziatissimo, lavoro proprio. Auto proprie. Disponi trasferirsi. Tessera postale 883611, ferrovia poste, Napoli. 11078

CINQUANTENNE molti privato occuperebbesi mansioni fiducia. Disponi contropartita. Telef. 326-096. F6367

EX-guardia P.S. accetterebbe qualsiasi incarico, sorveglianza, fattorino, guardiano notturno. Ottime referenze. Scrivere cassetta 2090 SPI, Torino. M2182

ITALIANO diplomato ragioniere, buona esperienza acquisti e vendite, campionari, rapporti clienti e fornitori, cerca [illegible] 293-590 ore 13-14, 20-22.

TENTISTE volenteroso, serio commerciale, conoscenza disegno meccanico offresi cauzionando magazziniere venditore, altre mansioni, referenze. Scrivere cassetta 3136, SPI, Torino.

VENTISEIENNE bella presenza disponesi ore serali offresi qualsiasi lavoro purchè decoroso. Scrivere cassetta 2176, SPI, Torino. F6565

15 PIANISTI, MAESTR. L. 40 p.p.

A settembre prossimo cederesi ristorante introdotto provincia Torino ottimi possibilità forti guadagni. Volendo dopo periodo prova lavorazione sindacale e proprietario. Scriv. cassetta 3150 SPI Torino.

ASSUMESI da zona alluvionata ditta abbia piazzate alimentari. Scrivere cassetta 3152 SPI, Torino. F6240

FRIGORIFERI Varbano-Lunzo. Cercasi agente intendente, già esperto vendita frigoriferi (banchi, retrobanchi, armadi piano, per esercizi, cafè, conservatori gelato, ecc.) per provincia Torino. Scrivere ampi referenze. - 10086

IMPORTANTE casa italiana fornitura parrucchieri cerca corrispondente Piemonte. Scrivere cassetta 35 L, SPI, Genova.

PROPAGANDISTA medicinali, noto gruppo, lunga pratica [illegible] automunito ad zona esa. Scrivere cassetta 72 L, Sipra, Torino. 10054

VERNICE nitro sintetiche pitture primarie fabbrica già con ottima clientela cerca rappresentante predico intendutissimo industrie carrozzerie. Scrivere cassetta 3115 SPI, Torino. MT115

16 ANNUNZI MATRIM. L. 40 p.p.

DIPLOMATO 26enne, alto, bella presenza, figlio unico, attività in proprio con elevatissimo reddito, beni immobili, molto affezionato, desiderasi conoscere, relazionerebbe scopo matrimonio con giovane, alta, bella e seria signorina di ottima ed agiata famiglia, massimo 25enne. Scrivere cassetta [illegible] SPI, Torino.

ESTERO nostalgia rivolgesi ex ufficiali esteri concordano matrimonio. Scrivere: Studio Urologico, via Roma 57, Cavalli, Ramponi 1. 1000. M2276

INDUSTRIALE quarantacinquenne con figlio, sposerebbe vedova sola o signorina possibile trentacinque, massima serietà. Scrivere cassetta 2144 SPI, Torino.

VENTIQUATTRENNE, presenza, buona posizione, relazionerebbe scopo matrimonio con giovane civile, bella presenza. Scrivere cassetta 4141, SPI, Torino.

17 ANNUNZI VARI L. 40 p.p.

A decifrare accertamenti infedeltà, indagini, informazioni, sorveglianze ovunque, «Ralph», Madama Cristina 111. Telefono 687-874. F6248

A lettore tradizionale affidate informazioni private prematrimoniali, sorveglianze. Peirani, Carlo Alberto 45-51. Telefonare 47-372. 6249

ACCERTAMENTI, informazioni, indagini, sorveglianze, investigazioni. Modici Cavour 5. Telefonare 521-181. 986

(Continua a pag. 6)

FIGURE E VICENDE DELLO SPORT

Fausto ritorna sulla scena del ciclismo

Coppi ai mondiali?

Domani a Varese la prima risposta

Possibilità di Astrua, Monti, Maser, Maule, Albani e Nencini - Magni al Giro d'Olanda

Con tanti rispetti al signor Walkowiak, d'anni 22, di professione corridore ciclista, segni particolari vincitore (a sorpresa) del Tour, la nausea del mondo in bicicletta, così per cambiare, è dominata da Fausto Coppi. Un Coppi, dian voglia di dire, speciale, specialissimo anzi, un campionissimo che, armai un po' in là negli anni, bersagliato a più riprese dalla cattiva sorte, si veste dei panni dell'umiltà e batte all'uscio: «E' permesso? Si può entrare? C'è una maglia azzurra anche per me?...

Domina in questi tempi lo scetticismo, gli anni, la loro vita, i loro «miracoli» non sembrano più tanto d'attualità, il ciclismo, insomma, dà l'idea di voler fischiettare motivi nuovi. Il Giro di Francia ha dato una scossa rude alle tradizioni, al ritmo allegro e disimpegnato del «all'aloro», e la folla si è appassionata, si è divertita, in fretta e furia si è messa al passo, novità, novità, novità, cose impreviste, sorprese, colpi di scena. Eppure...

Eppure, mentre la «grande bouclè» si svolgeva a velocità che avevano una punta di paresi, mentre Bobet, il «Louison national» ad ogni arrivo di tappa raccoglieva una marea di applausi a testimonianza della sua ancor fresca fama, eppure, di tanto in tanto, ai bordi della strada assolata, appure nella calca apprimente dei velodromi, qualcuno, riconoscendoci come italiani, ci urlava a perdifiato: «Et Coppi?». La domanda, lanciata nell'aria, restava senza risposte, leggevamo anche noi, a spizzico, qualche notizia, Fausto aveva ripreso la bicicletta, s'era allenato, avrebbe ricominciato l'attività... Notizie incerte.

Rivedemmo Fausto di sfuggita il giorno della tappa di Torino (e Cino, sto bene, sì, mi alleno...). Ed adesso il campione è sul punto di sostenere un doppio esame che è quasi imbarazzante, imbarazzante per lui e per chi deve pronunciarlo e bocciarlo. Tre Valli Varesine domani e Milano-Modena il 18 agosto: una specie di selezione per i campionati del mondo di Copenaghen, con Nencini che deve decidere la formazione azzurra. Il nostro commissario tecnico ha già scelto da tempo Defilippis e probabilmente anche Magni e Maule hanno posto stabile in squadra. Resta da risolvere l'incognita Coppi. Fausto ai «mondiali» ci tiene, non ne fa mistero. Pedala e pedala, nel solleone dell'estate, non il miraggio di trovar la forma; pedala e pedala, si presenta alla «Tre Valli» quasi fosse un principiante, un mezzo sconosciuto. Dice: «Domani che voglia andrò solo lì così, è la mia prima corsa, dopo tanta inattività; spero di più per il 18 di agosto». Il Binda deve prendere posizione ed è no. L'opinione pubblica è orientata verso il sì, anche il commissario sarebbe felice di ritrovare Fausto nei ranghi. Tocca a Coppi: un compito irto di difficoltà, l'armatura è fatta ruvente, le «maglie» a disposizione sono poche e tanti i pretendenti.

Buon per Binda, che il dissidio tra Coppi e Magni, un dissidio non ben chiaro e che pure, magari in forma lieve, ci dev'esser stato, sia in via di soluzione. Non un bisticcio, tra i due, un po' di freddezza, sono. Fausto, però, proprio ieri, interrogato in proposito, ha ideal-

Fausto Coppi: domani a Varese difficile esame

mente scrollato la spalle, mentre Fiorenzo, ha dichiarato ad un giornale milanese: «Con Coppi ai mondiali andrebbe meglio!». Se qualcosa c'è stato, partita chiusa, almeno alle apparenze...

Intanto, mentre il campionissimo cerca un po' di mercato a Varese, due Giri sono sul piede di partenza: lunedì se ne va da Utrecht il Tour dell'Olanda, in programma fino al 12, mercoledì è di turno il Giro d'Europa, Engadina - Piuma - Udine - Trento - Innsbruck - Ulm - Stoccarda - Strasburgo - Nancy - Stain - Longwy - Charleroi. In Olanda c'è Magni e la sua formazione, tra cui Baffi e Bosi (il discorso è sempre quello, interesse i «mondiali»); nel tour europeo, la compagine italiana, agli ordini di Bertolazzo, è formata da Falaschi, Fallarini, Vito Favero, Ferlenghi, Gervasoni, Tognaccini ed Uliana. Una squadretta svelta, capace di ottimi risultati.

Il tornante alle «Tre Valli». Partenza alle 11, tre giri di un circuito per un totale di km. 118,8. Lunghetta cioè, ma non troppo difficile, in compenso. Fra gli iscritti, oltre a Coppi, altri campioni: fra gli stranieri, si impongono Bernard Gauthier, recente e polemico campione di Francia, ed Anquetil, se le autorità militari gli concederanno il permesso d'espatrio; fra i nostri non c'è che da scegliere, anzi, nell'ordine in cui hanno inviato la loro adesione, Filippi, De Santi, Astrua, Monti, Fantini, Padovan, Barazzi, Grosso, Moser, Maule, Zamboni, Alcani, Fabbri, Buscherini, Ranucci, Nencini, Minardi, Tino Conito. Non c'è che da scegliere... Lo deve far anche Binda

g. b.

L'atleta più veloce del mondo: Km. 35,643 all'ora

Da Owens a Williams: frecce sui cento metri

Vent'anni dopo: appassionanti tornano alla ribalta per protagonista l'atleta più veloce del mondo, da Jesse Owens a Willie J. Williams. Il leggendario negro dell'Ohio il 20 giugno 1936 a Chicago portava il primato mondiale dei 100 metri piani all'eccezionale limite di 10"2. Si disse che Jesse aveva toccato le «soglie» delle possibilità umane, che nessuno sarebbe mai riuscito a superarlo. Egli stesso al termine poco più di un mese dopo di dimostrare la verità di questi giudizi non rinunciando ad eguagliare se stesso nelle Olimpiadi di Berlino, quando visse col tempo di 10"3.

Da allora si sono provati in molti a far meglio di Owens, ma il «muro» dei 10"3 è rimasto per tutti una barriera invalicabile. Toccò per primo Harold Davis nel 1941, ma i cronometri si fermarono ancora sui 10"3, sfiorarono avaramente il record Le Beach ed Ewell nel 1945, affannandosi anch'essi al grande tempo di Owens e lo stesso La Beach nel 1950 compì la grande impresa (10"1) ma in condizioni non omologabili. Un quarto assolo di Owens lo si ebbe nel 1951 quando il britannico Macdonald Bailey corse anch'egli in 10"3 durante un incontro Angleterre-Inghilterra a Belgrado. Due anni fa un altro europeo si allineò ad Owens, il tedesco Heinz Futterer, primatista sentimentale dei 200, che stiamo la grande prestazione nel corso di una «serrata» in Giappone.

Per quest'anno, in fase di preparazione per le Olimpiadi di Melbourne, ci è stata una «esplosione» di tentativi da parte degli americani: tre velocisti statunitensi: Morrow, Murchison e Baker, raggiunsero anch'essi il limite di Owens, ma il «muro» dei 10"3 era sempre invalicabile. Si capì però che un giorno o l'altro il «record» avrebbe dovuto cadere ed immediatamente ad intraccianarsi i pronostici per sapere chi fra gli ultimi protagonisti dei tentativi statunitensi, sarebbe riuscito a battere Owens: Morrow? Murchison? Baker? Il sorprendente Dave Sime, non qualificato per Melbourne, in agosto ad incontrarsi, ma anch'egli sul piano dei tre connazionali emulo del negro campione olimpionico?

Il «record» è finalmente caduto, ma lo ha battuto un «nome nuovo», il ventiquattrenne soldato americano Willie Williams, venuto dalla sua sede militare di Fort Knox nel Kentucky per disputare a Berlino i campionati internazionali militari di atletica leggera. Williams aveva un primato personale di 10"4, era in costante un ottimo velocista ma non in prima linea fra gli atleti in lotta per la successione di Owens.

Lo stile di Owens, che per primo realizzò sui 100 metri il tempo di 10"2.

Il nuovo primatista mondiale, il negro Williams: 10"1

I tecnici americani la hanno dimenticata nelle designazioni per Melbourne perché agli effetti delle selezioni, non era in grado di reggere ai massimi livelli, nello stesso stadio di Berlino dove il grande Owens ottenne la medaglia d'oro, il soldato Williams ha dimostrato di essere il più forte correndo in 10"1, tempo che dà una velocità media di km. 35,6436 all'ora. Willie è diplomato in educazione fisica. Spera che la Federazione USA riveda le sue decisioni e lo mandi a Melbourne.

GIANNI PIGNATA

Il tribunale calcistico riunito stamane: sta per decidersi la sorte del Genoa e del Piacenza

DAL NOSTRO INVIATO

Milano, sabato sera.

Il consiglio della Lega Nazionale è riunito da stamane alle 11 in seduta plenaria per esaminare e decidere in merito a due gravi casi di frode sportiva sottoposti a giudizio su sentenza istruttoria della Commissione di Controllo federale. I nomi delle due squadre chiamate in causa sono noti: il Genoa e il Piacenza. I giudici calcistici iniziano a studiare per primo il caso del Piacenza sorto in seguito a denuncia presentata dal giovane portiere del Piombino, Barcelli, che ha dichiarato di essere stato avvicinato dal signor Maccaferri qualche giorno prima della gara con lo scopo di combinare il risultato della partita. Dalla deposizione del giocatore al giudizio sono trascorsi oltre tre mesi, ma evidentemente la commissione inquirente si è trovata di fronte a difficoltà notevoli dovute forse a testimonianze contrastanti, rese dai vari personaggi della vicenda.

La causa si presenta piuttosto ardua per i dirigenti piacentini: l'appunto più grave sembra essere fornito dalla provata partecipazione al fatto del signor Gaggiotti un nome notissimo in altri procedimenti per illecito mercato di partite.

E' bene precisare che si tratta di «tentativo di corruzione» resta che dovrebbe gedere la squalifica di persone, senza giungere al provvedimento più grave quello della retrocessione della squadra all'ultimo posto in classifica, posizione che porterebbe il Piacenza in quarta serie.

Sono stati convocati per nuovi interrogatori preliminari il comm. Albonetti che sarà accompagnato dall'attuale vice-commissario della società, rag. Orsi, il portiere del Piombino Barocelli e il presunto intermediario Maccaferri. Non si pensa invece che il signor Gaggiotti accetti di presentarsi alla udienza.

La discussione della «causa Piacenza» dovrebbe essere ultimata nel primo pomeriggio. Subito dopo una breve interruzione, i giudici calcistici si ritroveranno per procedere all'esame del secondo caso, quello più importante in quanto è implicata una grande squadra della massima divisione, il Genoa.

Non pare — sempre secondo le risultanze ufficiali — che nuovi elementi siano intervenuti in queste ultime ore per chiarificare una questione che per la verità si presenta piuttosto complessa e intricata. Il «processo» a carico dei dirigenti genoani comm. Valperga e cavv. Repetto è di quelli che i giuristi danno definire indiziari, con un susseguirsi di testimonianze a volte precise a volte tortuose e strane a volte anche in netto contrasto.

Il Genoa basa la sua tesi di difesa sulle dichiarazioni dell'ex giocatore Dusi, teste che dovrà questa sera stesa subire un confronto con il principale accusatore del socialista ligure Barcelli. Nel colloquio dovrebbero nascere elementi base di giudizio per la sentenza.

Tre sono gl'interrogativi che dovranno essere risolti dal dialogo Dusi-Baroni:

1) L'abboccamento avvenne veramente per i motivi esposti dal Dusi?

2) Era intenzione del Baroni cercare un responsabile della corruzione come prova che il reato era stato consumato oppure per nascondere i nomi dei giocatori che si erano veramente prestati alla tresca?

3) Perché il signor Dusi non ha immediatamente denunciato l'azione del Baroni, attendendo che la causa procedesse e decidendosi a intervenire soltanto dopo il rinvio a giudizio del Genoa?

Il confronto Dusi-Baroni fornirà la chiave della sentenza che non si potrà avere che nella tarda sera di domenica o nella giornata di lunedì. Infatti i dirigenti rossoblù Valperga e Repetto, il signor Grilli, il signor Livio, il signor Motta e il giocatore Castoldi sono stati invitati a tenersi a disposizione della Lega a partire dalla ora 9 di domenica.

Si discuterà molto su questo caso, ma è previsione diffusa negli ambienti ufficiali che la tesi del Genoa possa essere accolta con favore. Secondo indiscrezioni che circolano in ambienti informati ci sarebbe un solo punto oscuro nel racconto del Dusi; il trattenebbe però di un elemento fondamentale, un elemento che potrebbe determinare il giudizio.

La giustizia calcistica è in corso. Inutile invocare severità o clemenza. Quando si è detto giustizia si è detto tutto.

Giulio Accatino

Questo il «caso Genoa»

Il Genoa F.C. deve rispondere davanti alla Lega Nazionale Calcio, nelle persone dei dirigenti comm. Valperga e comm. Repetto, per un presunto caso di corruzione che sarebbe avvenuto nella partita Genoa-Spal del gennaio 1954 (risultato: 1-3).

ACCUSA: *Una circostanziata denuncia presentata dal signor Gritti e dal signor Baroni accenna che prima della gara il Motta del Genoa ha trattato con i due denuncianti l'accomodamento di «match» che avrebbe finito a favore dei liguri grazie al compiacente comportamento di alcuni giocatori della Spal, dei quali uno è stato mai fatto il nome. Secondo gli accusatori altra gara del Genoa sarebbero state truccate, ma gli inquirenti non hanno trovato prove di colpevolezza.*

DIFESA: I dirigenti genoani chiamati in causa confidano nel modo più netto di avere organizzato la presunta corruzione. A sostegno della loro tesi è intervenuta la testimonianza del sig. Dusi che ha dichiarato di essere stato avvicinato in data precisa la denuncia del signor Baroni non di trovare un colpevole tra i giocatori della Spal, un colpevole che avrebbe dovuto provare l'avvenuta frode di corruzione. Questo fatto è determinante per provare che le accuse sono infondate.

Questo il «caso Piacenza»

Il Piacenza Football Club è chiamato in causa, nella persona del suo ex-presidente comm. Albonetti, per un presunto tentativo di corruzione che sarebbe avvenuto pochi giorni prima della gara Piombino-Piacenza del 29 aprile 1956.

ACCUSA: *Il portiere del Piombino Barocelli ha denunciato di essere stato avvicinato pochi giorni prima della partita dal signor Maccaferri, il quale gli avrebbe offerto un milione per «truccare» la partita a vantaggio del Piacenza. Il Maccaferri (amico del Gaggiotti) avrebbe agito per conto di un «signore piacentino». L'incontro in questione è stato visto dal Piacenza per 2-2, ma il portiere ha fatto il suo dovere come testimonia il commissario tecnico allora della Lega.*

DIFESA: Il comm. Albonetti e il suo legale avv. Franzetti sostengono che il Piacenza abbia organizzato il tentativo di corruzione. A Piombino nessuno aveva perso fino ad allora e non c'era motivo di cercare la corruzione del portiere per un successo che pareva sicuro. Il Gaggiotti ha avuto effettivamente relazioni con i dirigenti piacentini, ma soltanto perché nella squadra giocava un suo stretto parente.

Avigliana: motocross da campionato

Il pinerolese Solotti (a sinistra) favorito ad Avigliana

Ad Avigliana Laghi si disputerà domani la seconda prova del campionato italiano di motocross per la classe 250 cc.

Il grande favorito della prova è il pinerolese Vincenzo Solotti su Bianchi, che ha vinto entrambe le prove di campionato della categoria superiore (500 cc.) a Pinerolo e a Cingoli, mentre nella prima «giornata» della 250 svoltasi il 20 maggio ad Cagliari, pur avendo vinta due manches, non riuscì a piazzarsi in buona posizione in graduatoria, avendo subito un grave ritardo in seguito a caduta, nella prima frazione.

La competizione si svolge in tre manches: la prima due su dieci giri pari a 35 chilometri, la terza su 18 giri pari a km. 22,500. Inizio della manifestazione alle ore 15.

Gli sportivi che desiderano recarsi da Torino ad Avigliana possono farlo in treno per mezzo della linea Torino-Modane (partenze da Porta Nuova ore 6,28, 6,58, 7,30, 10,18, 18,31) oppure in pullman partendo da piazza Carlo Felice alle 14,30 o in macchina per la strada della Val di Susa.

Sulle 174 curve del Nürburgring lotta aperta per il titolo mondiale

Nostro servizio particolare

Adenau, sabato sera.

Sia Fangio che Collins, entrambi su Ferrari 8 cilindri, hanno migliorato nelle prove di ieri per il Gran Premio di Germania il record sul giro assoluto del tedesco Hermann Lang nel 1938 in occasione della «Coppa dell'Eifel» (chilometri 22,810 in 9'52"2/10, media oraria di km. 138,600). Se l'argentino ha girato ieri in 9'51"2/10 (media 139), il pilota inglese ha impiegato 9'51"5/10 per compiere un giro dell'insidiosa pista.

Come si vede soltanto 3/10 di secondo dividono questi due piloti i quali corse è vero si trovano attualmente al comando della classifica del campionato mondiale. Collins totalizza 22 punti e Fangio 21.

Avremo dunque domani una lotta senza quartiere fra Fangio e Collins? Tutto lascia ritenere di sì, anche perché i dirigenti della casa del «Cavallino rampante» hanno lasciato intendere che i due piloti non dovranno sottomettersi a ordini di scuderia: essi saranno lasciati liberi di fare le loro corse come vogliono. Dalle prove di questi ultimi giorni risulta evidente che soltanto Eugenio Castellotti ha delle concrete possibilità di poter inserirsi nel duello Fangio-Collins. Infatti il lodigiano, dimostrando di conoscere ormai perfettamente la insidia del Nürburgring che con le sue 174 curve è il tracciato più aspro del Continente, è stato ieri il solo a conseguire un tempo vicino a quello di Fangio e Collins: 9'54"4/10 alla media di chilometri 138,200.

Il tempo realizzato dall'italiano non è superiore che di 3" e 2/10 a quello di Fangio. Per contro tutti gli altri iscritti al Gran Premio di Germania, compresi i piloti ufficiali della Maserati, non sono riusciti a scendere al di sotto del faticoso limite dei 10'. I rappresentanti della Maserati hanno deluso nelle prove, attendendo medie piuttosto moderate in confronto a quelle conseguite dagli uomini di punta della Ferrari, ma questo non significa che domani non si abbiano colpi a sorpresa.

Molto bene è andato Musso che su questo stesso circuito due mesi or sono riportò la frattura di un avambraccio cadendo ribaltato nel primo giro della «Mille chilometri» del Nürburgring. Ritornato soltanto in questi giorni alle gare, Luigi Musso ha percorso ieri km. 23,810 della pista in 10'20" e 3/10. Il pilota italiano sarà domani al volante di una vettura ufficiale della Ferrari.

Ecco in sintesi i risultati delle prove di ieri: Fangio (Ferrari) 9'51"2/10, alla media di km. 139; Collins (Ferrari) 9'51" e 5/10, alla media di km. 139 e 900; Castellotti 9'54"4/10, alla media di km. 138,200; Moss (Maserati) 10'3"4/10, alla media di km. 136,100.

Quanto alle prove delle vetture Sport di 1500 cmc. il giro più veloce è stato appannaggio dell'inglese Moss su Maserati davanti a Barth (A.W.M.) della Germania Orientale e Behra (Maserati).

La competizione per le vetture Sport di 1500 cmc. si disputerà domani sulla distanza totale di km. 159,600. Non poche polemiche ha suscitato negli ambienti automobilistici di Adenau il rifiuto di Hawthorn di correre il Gran Premio di Germania. Il pilota britannico che era stato lasciato libero dalla B.R.M. per poter difendere a Adenau i colori della Ferrari, dichiarava l'altro ieri:

«Non prenderò il via giacché il circuito del Nürburgring non dispone dei necessari impianti per garantire la incolumità degli spettatori e dei corridori».

Gli organizzatori, dal canto loro, hanno definito assurde le dichiarazioni di Hawthorn, invitandolo nello stesso tempo a ritornare sulla sua decisione. Hawthorn si è tuttavia opposto e ha informato i dirigenti della Ferrari che non partirà. A quanto pare, l'inglese Hawthorn sarà sostituito nella squadra della Ferrari dal tedesco Von Trippa, che è una delle maggiori promesse dell'automobilismo tedesco.

l. f.

Battuto da Roszavolgyi il «mondiale» dei 1500

BUDAPEST, sabato sera.

Mentre Williams a Berlino migliorava il record mondiale dei 100 metri che resisteva da 24 anni, a Budapest nel corso di una riunione internazionale il mezzofondista magiaro Roszavolgyi abbassava un altro record assoluto: quello dei 1500 metri detenuto dal connazionale Sandor Iharos. Roszavolgyi infatti ha corso in 3'42"6, cioè due decimi di secondo in meno di Iharos.

Ranzoni Dusi (qui fotografato mentre si accinge a una splendida virata) sta preparandosi alla prossima prova di campionato. Il motociclista di Viggiano, dopo essersi classificato secondo a Monaco, ha ottenuto nella sua classe una bella serie di affermazioni nelle gare valevoli per il titolo: primo nella Roma - Fiumicino - Roma, e nel Circuito di Alassio, secondo nella Pavia - Venaria ed a Portoferraio. Ad Orta, recentemente, ha condotto quasi sempre in testa e con abilità la corsa della classe C. I. U., ma proprio all'ultimo giro è stato tradito da un guasto alla timoneria.

Mancano ancora tre gare alla conclusione del campionato e Dusi punta al titolo nazionale.

Le "partite benefiche" di Praest e Hamrin

Ferrario di passaggio a Torino parla della sua sistemazione

Prima di trasferirsi a Roma, dove giocherà, per la Lazio, Praest è passato da Torino. Si fermerà alcuni giorni nella nostra città per curare il passaggio del proprio alloggio a Conti.

Secondo una norma che pare stia diventando regola comune per tutti i calciatori che hanno avuto a che fare con il Nord-Europa, Praest ha ripetuto un mucchio di elogi per Hamrin. L'ex-juventino ha visto giocare il nuovo bianconero in due strane ed interessanti partite disputate dagli «svedesi d'Italia» contro i «danesi d'Italia». Nostalgia per il nostro paese ed un simpatico inutile beneficio hanno dato luogo alle due gare. Si trattava di raccogliere fondi in favore di un ex-portiere della nazionale, il cinquantacinquenne Lindberg, che, all'improvviso, mentre pedalava in bicicletta era diventato cieco.

Si è giocato a Copenaghen davanti a 40 mila spettatori ed a Goteborg (30 mila presenti). Gli svedesi hanno vinto entrambe le gare per 5-4 e 4-3.

«Sono state delle gare simpaticissime. Appunto in esse ho visto fare ad Hamrin cose stupende. Senza esagerare deve ricorrere al Matthaws dei bei tempi per trovare un termine di paragone.

«E tra gli altri chi ti ha fatto buona impressione?».

«Bronée. Il mio connazionale era in vena ed ha messo in vetrina un gioco da manuale. Egli ha 34 anni, ma potrebbe rendere in molte squadre d'Italia, dove fra parentesi tornerebbe di volata. Penso, che in una successiva partita, Bronée ha segnato in allenamento quattro reti alla nazionale danese».

Altra visita a Torino. Ieri stamane in piazza San Carlo Ferrario. Il centromediano dell'Inter ha smentito ogni possibilità di passare alla Fiorentina. E' tuttora legato da un buon contratto con la società nerazzurra e non ha motivi economici per desiderare di muoversi. Tuttavia ha ricevuto parecchie proposte interessanti. Un club meridionale oltre a stipendio e alloggio gli ha perfino promesso... una barca a vela. Nonostante tale invito Ferrario difficilmente farà rotta verso il sud.

«Mi sento bene. L'operazione al naso, fattami subito dopo il campionato ha dato buon esito e sono in eccellenti condizioni fisiche».

«Ma per chi giocherai?».

«Oggi non lo posso dire: vi sono trattative grosse in vista.

Oggi e domani a Torino

E' tempo di ferie anche per gli sportivi, perciò le manifestazioni del «fine di settimana» torinese non sono molte. Al Motovelodromo oggi alle 16 e alle 21 si disputa la finale nazionale del Trofeo «Luigi Bertolino» valevole come campionato italiano su pista di società per il 1956. Il programma è completato da un cimento in tre prove a cui partecipano i dilettanti assurrabili Ogna, Pinarello, Fasoli, Oriani, Pesenti e Simonigh.

Allo Stadiolino di via Filadelfia si disputa domani alle 18,30 l'incontro fra Sardo-Rossi, rappresentanti della Società torinese U.D.A. e Giotti-Corino. Il primo battitore che gareggia per i colori torinesi ha un compito assai difficile contro l'esperto avversario, ma il fattore campo potrebbe permettergli una brillante vittoria.

Allo Stadio atletico Comunale si svolge domattina, con inizio alle 8,30 la finale regionale del «Trofeo Pavesi» di marcia, su un percorso di 5 chilometri in pista. La partecipazione è limitata agli atleti piemontesi compresi fra i 15 e i 21 anni di età.

Quarant'anni dalla morte di Guido Gozzano

Una interessante e inedita fotografia di Guido Gozzano, che domani sarà commemorato nel Agliè nel quarantesimo della morte. Sullo sfondo della facciata del Meleto, il poeta (il primo a destra) posa con la madre (la seconda a sinistra) ed alcuni conoscenti. La fotografia appartiene alla Collezione Scavini

OGGI E DOMANI ALLA RADIO

Musiche leggere e canzoni con l'orchestra di Armando Trovajoli (Primi piani, progr. nas. ore 21) - La Bohème di Puccini alle 21 sul II progr. - Alla tv: Varietà con Tognazzi e Viarisio (Un, due, tre, ore 21,15) e prosa con Eduardo De Filippo (La chiave di casa, ore 22,15)

SABATO 4 AGOSTO

PROGRAMMA NAZIONALE (Torino 1, m. 457,6, Torino m. l. 1). — Ore 13: Giornale - 13,20: Album musicale orchestra diretta da Francesco Ferrari - Miti a leggersi (13,55) - 14: Giornale - 14,15-14,30: Chi è di scena?, cronache dei teatri di Achille Piero - Cronache cinematografiche, di Edoardo Anton - 14,30: Le opinioni degli altri - 14,45: Quintetto Jean Abeleem: Anglolini, Spado, Cioppi, Piana e Caldarelli - 17: Servizio Radio: trasmissione per gli infermi - 17,45: Musica sinfonica: Rimsky Korsakoff: « La notte di maggio », ouverture; Beltrami: « Lakmè », "Ho un lieve singhiozzo"; Verdi: « Don Carlos »: "Ella giammai m'amò"; Massenet: « Manon »: "Quinzaine, nostalgici preziosi gli abiti"; Cilea: « L'Arlesiana »: "Come due lievi ardenti"; Puccini: « Manon Lescaut »: "L'ora, o Tirsi" - 18,30: Conversazione - 18,45: Luciano Berberi e la sua chitarra - 19: Estrazioni del Lotto - Musica da ballo con Angelo Giacumazzi e la sua orchestra - 19,45: Prodotti e specialità italiani - Mix 1 classici della musica leggera - 20,30: Giornale - Radiosport.

Ore 21: Prima ridottissima: varietà musicale in miniatura - **Primi piani**, concerto di musica leggera, Orchestra diretta da Armando Trovajoli con i cantanti Tonina Torrielli, Nunzio Gallo, Gianni Marzocchi, il Trio Aurum e il Peter di voci. Partecipa, il maestro-mimo Ubaldo Mastri. Presenta Enrico Luzi - 22: « La Grande Catarina », giallo radiofonico di Gastone Tanzi; protagonista Elsa Ranzi. Terzo episodio: « Quel damasco lacerato » - Cronaganza di prosa di Milano; regia di Enzo Ferrieri - 22,45: Gian Casale e la sua orchestra - 23,15: Giornale - Musica da ballo - 24: Ultime notizie.

SECONDO PROGRAMMA (Torino II, m. 367,2, Torino m. l. II, Alessandria Media, Torino m. 556,1). — Ore 13: Orchestra Mitchell diretta da William Gallassini - Finale trasmesso sonoro - 13,50: Giornale - 13,45: Il contagocce: « Cantano i dischi della stagione » - 13,50: Le feste delle canzoni - 14,30: America Pescatore e la sua chitarra - 14,45: Carla Maria Angiolanzara - 15: Giornale - Musica armonia: un programma di Tullio Fenoglio - 15: Microsolco: ritmi del carnevale brasiliano, con Percy Faith e la sua orchestra - 16,30: La trasmissione dei Tanto Cuore, di Ugo Gallo; musiche originali di Anton Karas: V, e La valzer di regia di Anton Giulio Majano - 17: Musica per tre età - 18: Giornale - Programma per i ragazzi: « I racconti della Via Fil », romanzo di Ferenc Molnar; adattamento di G. F. Lisi (ventesimo episodio) - Ballabili e canzoni orchestre diretta da Bruno Canfora e Filippo Sarcina - 19,30: Musica leggera - Scrivetevi, vi risponderemo - 20: Radiosport - 20,30: Passo ridottissimo: varietà musicale in miniatura - Voci nuoviste: Natalino Otta, Nella Colombo, Luciano Virgili.

Ore 21: « La Bohème », opera in quattro atti di Luigi Illica e Giuseppe Giacosa; musica di **Giacomo Puccini**. Principali interpreti: Agostino Lazzari, Rolando Panerai, Enrico Campi, Franco Calabrese, Elena Rizzieri, Graziella Arbizzi; direttore Nino Sanzogno; istruttore del coro Roberto Benaglio; scenografo e costumista Mario Rossi; scenografo e costumista di Milano. Rappresentata la prima volta al « Regio » di Torino la sera del 1° febbraio 1896, la « Bohème » non fu favorevolmente accolta, ma poi — com'è capitato a tanti altri capolavori della lirica — l'opera ottenne un trionfale successo e ancora oggi tiene il cartellone dei maggiori teatri del mondo. Illica e Giacosa trassero il loro libretto dalle celebri « Vie de Bohème » di Henry Murger e poterono così trarne una commedia ora patetica, ora briosa e di sapido gusto gentile, i quali si erano conosciuti per caso in una notte di luna, nella soffitta abitata dallo stesso Rodolfo e dai suoi compagni di "bohème": Marcello, Colline e Schaunard. Mimì è dunque una bella ragazza, con la minuta da un male incurabile. Rodolfo l'ama teneramente, e ne ricambia i due si separano quando Mimì, sopraffatta perchè la disagi di altra cura e di una vita più tranquilla, che Rodolfo non può offrirle, se ne va verso un altro destino. Ma entrambi, benchè divisi, si amano ancora e non si dimenticano. Allorchè Mimì, straziata dal male, sarà morire accanto a Rodolfo, tutti e quattro i "bohémiens" si ritrovano nella vecchia soffitta, ai rapporti della morente e, impotenti a scongiurare, assistono alla penosa fine della povera Mimì « alla desolazione di Rodolfo ». Negli intervalli « Aforismi » - Ultime notizie - Al termine: Musica leggera - 23-23,30: Giornale - (In pr' di riano ora l'Ultima Tria.'

TERZO PROGRAMMA (Torino III, m. 219,5, Torino m. l. III). — Ore 19: La Casa per Il Mezzogiorno a cura della Cassa per il Mezzogiorno e della Società Meridionale di Elettricità - 19,15: Sebastiano Caltabiano: « Trema con variazioni », per quartetto d'archi. Quartetto d'archi di Torino - 19,30: Ritratto di Prospero Mérimée, a cura di Piero Bargellini - 20: L'indicatore economico - 20,15: Concerto di ogni sera: Camille Saint-Saëns: « Variazioni su un tema di Beethoven, op. 35 », per due pianoforti. Esecutori del Duo Gold-Fizdale; Odoardo Respighi: « Sonata per pianoforte e violino » a Moderato, Andante espressivo, Tempo energico. Esecutori: Virgilio Brun violino, Teresa Ramagini Pollmeni pianoforte - 21: Il Giornale del Terzo - 21,30: Piccola antologia poetica: « Wilfrid Owen », traduzione di Giorgio Manganelli.

Ore 21,30: Concerto sinfonico diretto da Massimo Pradella con la partecipazione del soprano Ester Orell: Joseph Haydn: « Sinfonia n. 95 in do minore », Allegro moderato, Andante, Minuetto, Finale (Vivace); Igor Stravinsky: « Concerto in re per orchestra d'archi »: Vivace, Arioso (Andantino), Rondò (Allegretto); Paul Hindemith: « Due Marienlieder », quattro liriche: Herbst Marine, Argwohn Joseph, Geburt Christi, Rast auf der Flucht dalla Acrylien. Soprano Ester Orell; Anton Dvorak: « Serenade op. 22 », Moderato, Scherzo (Vivace), Larghetto, Finale (Allegro vivace). Orchestra dell'Associazione « Alessandro Scarlatti » di Napoli - Nell'intervallo: « I ragazzi dell'Arco », conversazione di Gino Stefanelli - Al termine: La Rassegna: « Storia Medioevale », a cura di Giorgio Falco: L'eredità del Medioevo (replica).

ROMA II (m. 356). — Ore 22,35-71 « Notturno dall'Italia », programmi musicali e notiziari.

TELEVISIONE. — Ore 18: « Gli avventurieri di San Juano », film; regia di Alfred Rode. Interpreti: Claudio Dupuis, Kate von Sagy, Pierre Negrin - 19,15: La TV degli agricoltori: rubrica dedicata ai problemi dell'agricoltura, a cura di Alessio Vertunni (edizione sperimentale) - 21: Telegiornale.

Ore 21,15: « Un, due, tre », varietà musicale presentato da Ugo Tognazzi e Raimondo Vianello. Orchestra di William Galassini; regia di Enzo Macchi - 22,15: Il Teatro di Eduardo: « La chiave di casa », di Eduardo e Luca De Filippo. Interpreti: Eduardo De Filippo, Lelio Grogia, Giuseppe Anatrelli, Gino Cavalieri, Peppino De Martino, Dolores Palumbo, Nello Aiello; regia di Vieri Bassani. « La chiave di casa » (« Il tuo ritorno ») nel titolo originale napoletano) concludeva la serie degli atti unici presentati quindicinalmente alla TV da Eduardo De Filippo in questi ultimi tempi. La vicenda de « La chiave di casa » si svolge, naturalmente a Napoli, in una pizzeria dove Ciccillo accoglie il suo amico Michele di ritorno di venire in suo aiuto in una delicata faccenda. Egli ha trascorso il pomeriggio con una signora, e ora questa, avendo perduto la chiave di casa, non può rincasare prima che arrivi il gelosissimo marito, il quale, sapendo che essa non è uscita, sarebbe una tragedia se non la trovasse in casa. Quando arriva a Michele piacerebbe ricevere la lettera e Ciccillo è di una irresistibile comicità. Quando Giacosa è al telefono della sua possibile persona e l'amore sta per scoppiare, arriva Ciccillo per dirgli che la chiave non è stata ancora trovata e che il marito da istruttore è in altro. Ritorna accolta anche il nostro incerto e si adopera a trovare il nostro designato, Ciccillo ritornerà la signora. In definitiva personale la chiave, e il marito può essere lasciato libero. A conclusione della amena vicenda si avrà il colpo di scena: la signora che aveva perduto « la chiarina » era proprio la moglie di Ciccillo.

DOMENICA 5 AGOSTO
(Principali trasmissioni)

PROGRAMMA NAZIONALE. — Ore 11: Giornale - Di Santa Messa - 10: Concerto orgaanistico - 10,15: Trasmissioni per le Forze Armate - 12: Canzoni del festival napoletano - 12: Giornale - 12,20: Album musicale - 14: Giornale - 14,30: Orchestra Stanlowski - 15: Le canzoni di Anteprima - 15,15: Musica operistica - 16: Orchestra Gorgoli - 16,30: Club-calcio - 17,45: Concerto sinfonico - 19,15: Musica da ballo - 19,45: La giornata sportiva - 20: Orchestra Ferrari - 20,30: Giornale - Radiosport - 21,05: « Il ranch è servito », commedia musicale - 22,15: Voci del mondo - 22,45: Concerto pianistico - 23,15: Giornale - Musica da ballo - 24: Ultime notizie.

SECONDO PROGRAMMA. — Ore 10: Mattinata in casa - 12: Ancora a casa - 13,30: Giornale - 13,40: Tutto assorto - 14: Il contagocce - Orchestra Gimelli - 14: Sentimento e fantasia - 14,30: Il club dei solisti - 15: Vivaldi - 17: Musica e sport - 18,45: Ballate con noi - 19,30: Complesso Bruno - 20: Radiosera - 20,45: Ecco al vivo di sabato pura - 21: Cantate con noi - 22: Chi il ha visto? - 22,30: Domenica sport - 23: Viaggio sentimentale.

TERZO PROGRAMMA. — Ore 18,30: Relazioni artistiche - 19: Bibliteca - 19,30: Musiche di Brahms - 20,15: Concerto di ogni sera - 21: Il Giornale del Terzo - 21,30: « Salomè », opera di F. Alfano - Libri ricevuti.

TELEVISIONE. — Ore 16,45: La TV degli agricoltori - 17: Da S. Gandenzio di Agliè, nella Reggia in occasione del 40° anniversario della morte di Guido Gozzano - 17,30: Ricordi religiosi - 18,15: Pomeriggio sportivo - 17,50: « La lama di Toledo », film - 18,05: Rubrica sportiva - 21: Telegiornale - 21,05: Chiusura trasmissione - 21,30: Primo spettacolo - 22,30: Da Sorrento: « Music-hall » Italo-spagnolo - 23,30: La domenica sportiva.

GUIDA DEI FILM

Dall'Italia umbertina al selvaggio Far West

Gli amori d'un ufficiale di cavalleria nella *Rivale* - Un cavallo protagonista del *Vendicatore silenzioso* - Gregory Peck e Gary Cooper nelle riprese di *Avamposto degli uomini perduti* e di *Mezzogiorno di fuoco*

L'AVAMPOSTO DEGLI UOMINI PERDUTI (Ambrosini) — Ripresa di un drammatico « western » che ci riporta le uniformi dei cavalleggeri federali e le variopinte penne dei selvaggi Apaches. Un pugno di uomini disperati, avanzi di tutte le galere, si trova assediato in un forte da un vero esercito di pellerossa. La fermezza ed il coraggio del comandante ricondurrà tra quegli uomini la disciplina e la volontà di combattere. Agguati, sparatorie, duelli, movimentano la vicenda che ha in Gregory Peck il malinconico e rigido protagonista.

MEZZOGIORNO DI FUOCO (Astor) — Ripresa di un ottimo film di Fred Zinnemann, che fu salutato al suo apparire come un notevole contributo al rinnovamento del « western » e all'approfondimento della sua psicologia. E' il dramma di uno sceriffo, affaticato dagli anni e dalle dure lotte sostenute, che proprio quando sta per lasciare il suo posto e sposarsi, è costretto ad impugnare nuovamente la pistola e a combattere da solo, poichè tutto il paese, per viltà o per omertà, rifiuta di dargli aiuto, contro una pericolosa banda. Una superba interpretazione di Gary Cooper, accanto al quale non sfigura la bella Grace Kelly, suggestiva, e ormai celebre, la canzone che accompagna il film.

LA RIVALE (Metro-Cristallo) — Novità. L'Italia dei primi anni del '900 fa da sfondo alla storia romantica di un contrastato amore di un brillante ufficiale di cavalleria per una giovanissima fanciulla. La gelosia di una donna prima, una mortale caduta da cavallo poi, impediscono le desiderate nozze all'ufficiale, che in punto di morte affiderà la fidanzata a un giovane collega. Protagonista di questo film italiano è Anna Maria Ferrero, amata da Gerard Landry e da Roberto Risso. Maria Mauban è la perfida rivale.

IL VENDICATORE SILENZIOSO (Vittoria). — Novità. Un superbo stallone nero, chiamato « Fuoco », è il protagonista di questo « western » in cui Fred MacMurray sostituisce la parte di un « cow-boy » continuamente nei guai a causa di un malvagio fratello. Le malefatte di costui (Bruce Cabot) comprometterebbero anche l'amore del « cow-boy » per la bella proprietaria del ranch (Ann Baxter) se a far giustizia del malvagio non intervenisse proprio « Fuoco ». In technicolor.

OLTRE IL DESTINO (Alfieri) — Ripresa di un cinemascope a colori, ricco di inserzioni operistiche di grande effetto spettacolare. La vicenda è quella assai patetica della celebre mezzosoprano australiana Marjorie Lawrence, che nel fiore degli anni e nel colmo della celebrità, appena sposata a un giovane medico americano, è fulmineamente stroncata dalla poliomielite e per sempre inchiodata alla carrozzella. Con l'aiuto del marito e l'amore dell'arte vince lo sconforto, riprende il canto, e dopo avere con quello ricreato i soldati al fronte, ritorna, pur così impedita, ai palcoscenici dei grandi teatri. La protagonista è un'efficace Eleanor Parker affiancata da un attore Glenn Ford.

LA STORIA DI GLENN MILLER (Ariston). — Ripresa. Accurata biografia cinematografica del celebre trombonista e direttore d'orchestra Glenn Miller, dai difficili inizi alla conquista della fama fino alla morte durante la guerra, mentre si trasferiva da Londra a Parigi in un aereo militare. Accanto al protagonista, ottimamente impersonato da James Stewart, compaiono notevoli figure del mondo del jazz, come Armstrong e Gene Krupa. June Allyson è la affettuosa moglietta.

QUANDO LA CITTA' DORME (Augustus). — Il delitto di un giovane psicopatico scatena, in una grande azienda giornalistica, la lotta per conquistare la più alta carica, riservata a chi saprà trovare la soluzione del crimine. Un giovane scrittore e la più fidanzata si schierano dalla parte di uno dei concorrenti, riescono a far accalappiare l'assassino con un astuto e pericoloso stratagemma e quindi portano alla vittoria il loro candidato. Tra il « thriller » e la commedia, il film, abilmente diretto da Fritz Lang, offre un non sgradevole miscuglio, una folta schiera di ottimi interpreti, tutti di primo piano.

LA BELLA OTERO (Maffei). — La carriera artistica e la vita sentimentale della celebre danzatrice spagnola Carolina Otero viene rievocata nella cornice della « belle époque » in un accurato technicolor. Protagonista delle avventure amorose della Bella Otero è la fulgida bellezza messicana Maria Felix che, tra milionari e granduchi, rimane, almeno nel ricordo, fedele al suo primo e unico amore. Segue spettacolo di varietà.

NESSUNO MI FERMERA' (Torino) — Un discreto « western », interpretato dal bravo Sterling Hayden. Uno sceriffo, accusato di misfatti che non ha commesso, è imprigionato dai suoi concittadini, che lo rimettono poi in libertà per fronteggiare i « fuori legge ».

UN FO' DI CIELO (Ideal). — In occasione delle manovre della N.A.T.O. nasce e sfiorisce l'amore di un maggiore dell'aviazione americana con una gracious napoletanina che l'aveva salvato durante la guerra. La conversazionalità della vicenda è riscattata dalla diligente e spesso grandiosa cornice documentaria che sul grande schermo colorato alterna splendide visioni panoramiche dall'alto con rombanti cavalcate di reattori. Gabriele Ferzetti e Constance Smith. Fuori programma il documentario a colori sull'affondamento dell'« Andrea Doria ». Segue spettacolo di varietà con Giorgio Consolini.

Dopo un giro del mondo di 30 giorni, l'attrice Martine Carol e il marito, il regista Christian Jaque, sono tornati ieri a Parigi. La loro ultima tappa era Montevideo

Tutte le salumerie

tengono in ghiaccio la buona carne in scatola SIMMENTHAL pronta ad ogni richiesta. Chiedete SIMMENTHAL in ghiaccio.

la buona carne in scatola
SIMMENTHAL

Un film in tribunale per la colonna del sonoro

MILANO, sabato sera.
Due noti autori di canzoni, Costantino Ferri e Nino Domenico Ravasini, si sono rivolti al nostro Tribunale civile e chiedono tra l'altro il sequestro della colonna sonora del film americano « L'amore è una cosa meravigliosa », la nota pellicola che molto successo ha ottenuto anche in Italia. Ferri e Ravasini tramite il loro legale sostengono che la canzone che figura nella colonna sonora della pellicola e che porta lo stesso titolo del film, avrebbe plagiato, almeno parzialmente, due motivi musicali da loro composti in precedenza e depositati presso la SIAE.

La causa, che minaccia di diventare clamorosa per la popolarità raggiunta dalla pellicola e dalla canzone omonima, è stata assegnata alla prima sezione del Tribunale civile e la prima udienza è già stata fissata per il 14 settembre prossimo. L'atto di citazione mettono che i Ravasini e il Ferri sono coautori della composizione musicale « tema affettuoso » che venne inserita nella colonna sonora del film « Il corriere di ferro », In seguito poi il Ravasini compose un'altra canzone dal titolo « Music in Venezia », che ripete con il consenso dei Ferri, il motivo principale di « Tema affettuoso ».

Il ritornello, per la sua orecchiabilità, ebbe molto successo, così almeno sostengono nel documento giudiziario i due autori di canzoni. Costoro hanno scoperto che « dicitoto misure » dei ritornello composto da Ferri e Ravasini, sono identiche e uguali a quelle della canzone « L'amore è una cosa meravigliosa ».

Secondo un esperto di bellezza

Prospettive poco liete per Grace Kelly e Marilyn

Londra, sabato sera.

Joe Bloom, un tecnico di riconosciuta fama nel suo campo, ha fatto alcune previsioni sull'futuro aspetto di alcune delle più famose dive del cinema. Fra l'altro, egli afferma che Grace Kelly si ingrasserà fra alcuni anni della sua mole e del suo fascino mentre Marilyn Monroe potrà apparire fra alcuni anni « come un mucchio di semolino ».

Il "gangster„ Jack Zuta

AL CAPONE

La — Fra i molti delitti che vengono attribuiti alle bande dei gangsters di Chicago ci è anche quello ai danni di un noto giornalista, specialista in crimini, Jake Lingle della « Tribuna di Chicago », elemento prezioso per il suo giornale, al quale egli soleva portare le notizie che attingeva sia dalla polizia, ove si era fatto amico di un agente divenuto poi il capo di tutta la polizia, sia dall'ambiente stesso della malavita dove aveva imparato a conoscere tutti e tutto. Lingle, a differenza di molti suoi colleghi, non accettava nè vestiva e non beveva, mentre aveva una passione, quella del gioco, che gli assorbiva grosse somme. Sui campi di corse che frequentava assiduamente, Lingle aveva conosciuto e si era fatto amico di Al Capone. Lingle aveva acquistato una lussuosa macchina ed una fattoria dove aveva sistemato la famiglia, conducendo una vita dispendiosa che giustificava con un'eredità paterna. L'inchiesta che venne condotta dopo la sua morte rivelò però che Lingle speculava in borsa e che molte operazioni le faceva in società col suo amico Russell, capo della polizia, e che più volte si era fatto prestare grosse somme da diversi uomini politici. Negli ultimi anni della sua vita portava alla cintura una fibbia di diamanti, dono di Al Capone.

A poco a poco la verità si fa strada: Jake Lingle era divenuto per Capone una specie di agente di collegamento. D'altra parte egli traeva guadagno sfruttando la sua influenza su certi capi della polizia e su uomini politici. Insomma Lingle viveva fastosamente grazie ai proventi che traeva per servizi clandestini resi a imprese illecite. La polizia scopre diversi rischiosi affari che avrebbero potuto procurare la morte del giornalista. Così egli aveva ricevuto 30.000 dollari per far ottenere ad una nuova società l'autorizzazione ad aprire un nuovo campo di corse per levrieri. Noe era riuscito ad ottenere quell'autorizzazione, ma si era tenuto il denaro. Peggio ancora: aveva reclamato il 50% del guadagno di una casa da gioco clandestina che aveva la sua sede al 631 della Waveland Avenue, e siccome i tenutari della

bisca si erano rifiutati di pagare, egli aveva denunciato la bisca alla polizia. E fu allora che venne promossa una congiura per sopprimere Jake Lingle. Fra i congiurati si trovavano Frank Foster (il Colt 45 col quale fu ucciso il giornalista era appartenuto a questo Foster); Ted Newberry, l'ex-luogotenente di Bugs Moran; l'uccisore James Red Forsyth; Grover Dullard, impiegato nella bisca clandestina della Waveland Avenue; i due comproprietari della stessa casa da gioco: Joseph Joey o Julian Kaufman; l'inaffarrabile Fred Burke, uno dei due falsi agenti del massacro del giorno di San Valentino, ed infine Jack Zuta, della « gang » dei quartieri nord. E' appunto Zuta che la polizia convoca ed interroga per primo. Zuta non ha la reputazione di essere un « duro », capace di resistere a tutte le intimidazioni e di tacere ad ogni costo. Ed i suoi complici temono sempre che egli venga arrestato e non sappia tacere. Zuta conosce quale sia l'opinione che si ha di lui e in anche in qual modo i gangsters eliminano il pericolo rappresentato da un amico che secondo il gergo « si mette a tavola ». Così, sapendo la polizia ha terminato di interrogarlo, Zuta supplica il tenente Barker di non lasciarlo andare solo, senza protezione, attraverso il Loop: « Sarò assassinato immancabilmente » egli dice. Il tenente Barker (in borghese) fa salire Zuta ed i tre amici che lo hanno accompagnato al commissariato, miss Leona Berstein, Sally Vizion ed Albert

Brain, sulla sua « Pontiac ». Zuta ha chiesto di sedere sul sedile posteriore tra Brain e Leona. Barker si mette al volante e la vettura parte; ma ha appena attraversato l'incrocio di Madison e State Avenue, che Zuta, livido, grida a Barker: « Ci sono! Sono dietro di noi! ».

Segue: *Sparatoria nella strada*

PUBBLICITA' ECONOMICA
(Via S. Teresa N. 7)

19 ANNUNCI VARI L. 40 p.p.

(Continua da pag. 4)

ABBIGLIAMENTI assortimenti, intimissimi: primaticcimpiati, privati, commerciali. Cittadini dell'Ordine, via Cavour 13 sup. Carlo Alberto, tel. 42-200. 521-849. 3387

APPARONE vendo riera pronto rimessaggio nuovo, sulla pelle, Cerano 94. 4338

AMMOBILIAMENTI Torino, Mercato Porta 26, antico camere barocco, cinquecento, novecento, fabbricazione propria, sconto 30 %. Rateazioni. 813

ARREDATEVI Casa del Mobile, Borgo Sag. Rattini, Camere massicce 78.000, tinelli 21.000, grandi armadi 36.000. Facilitazioni. 2774

ASSORTIMENTO grandissimo mobili tutti stili; specialità Maggiolino, fabbricazione propria. Mobilificio Fratelli Minetti, socio No Valletta 36. Pacillazioni. 8344

MOBILI a Canalecchio », Vasta esposizione. Camerata, lunghe rateazioni, cassino nuovi. Via Garibaldi 4, telefono 521-107.

MOBILI « Chiaverotti », Vercelli 36, stile assortimento, 30 rate, camut. Visitateci! Telefonate 31-106. 1141

OCCASIONE vendo macchina addizionatrice, calcolatrice. Telefonare 537-088.

OCCASIONISSIMA! Artigiano mobiliere vende autocarro bellissima sala pranzo 160.000. Rateazioni, telefonare 290-044.

20 AUTOMOBILI L. 40 p. p.

A lode di ogni concorrenza eccezionale fotovendesi sono. Dottor Donatelli, telefono 527-831, via Volta 3, 10605

ABBIAMO autovetture qualsiasi tipo nuove, occasioni, furgoni, camioncini, giardiniere, Autocampania, Bodoni 7; permuta, rateazioni 12 mesi. Telefonare 48-176.

ABBIAMO nuove 203 77, belvedere, giardiniere, topolino, 1400, 1100 tutti tipi, 600 nuove e occasione. Cambi, luglio rateazioni, Autosalone, Vinzaglio 5.

ABBIAMO rateizzate 1100-103, 1100 E, 1400, giardiniere, belvedere, 1100 familiare, topo G, camioncini originali 9 1/2 quintali. Corso Brescia 4. 767

ALFA 1950 vendesi perfetta manutenzione privato vende a prezzo. Telef. 890-123.

ALFETTA 1955, ottimo stato, privato vende a privato. Visibile Giolitti 25, telef. 41-066. 10927

ALL'AUTOSALONE « Tessiore » Roma 337 bis, telefono 852.305, occasionissime 500 C, 600 Viotti, 600 familiare, 1400, 8 V, BMW, Ardea, camioncino Ardea, Gran Turismo 2500, altra rateizzata, furgone 600, cambi rateazioni. 8349

APPIA, 103, 1900 A, 1400 1952, 1100 E, 600 C belvedere, 600 Ardea, 600 camioncino. Rateazioni, San Secondo 92, telefono 587 007. 9220

APPLICHIAMO impianti metano risparmio 50 % consegne rapide. Ufficio, corso Giulio Cesare 338, Tel. 36-800. 9102

ARDEA 1953, 1100 E 1952, 1100 D '49 600 C belvedere, 600 Ardea, 600 camioncino. Rateazioni, San Secondo 92, telefono 587 007. 9220

ARREDATEVI Casa del Mobile, Borgo Sag. Rattini, Camere massicce 78.000, tinelli 21.000, grandi armadi 36.000. Facilitazioni. 2774

ASSORTIMENTO grandissimo mobili tutti stili; specialità Maggiolino, fabbricazione propria. Mobilificio Fratelli Minetti, socio No Valletta 36. Pacillazioni. 8344

AURELIA 53 scadenza Lancia 1953 stabilimento ultime condizioni, vendesi. Moretta 35. 8911/2

AURELIA maggio 1953 socio rivenderebbe privato vende 610.000. Telefonare interni 760-063. 76854

AURELIA B 10 acquistata da privato perfetta in ottime condizioni. Scrivere casella 6151, ATP, Torino. 8788

AURELIA B 21, nera, perfetta sotto ogni aspetto, occasione. Rivarolo 2. 8686

AURELIA B 22, vettura 600, 500 multiple, 500 C vetture e furgoncini, 500 A furgoni, occ. Verdunni, Sorra Pellisseri, Fiancia 38. 70867

AUTOCARRI 626 N. 7 cento terni, superiores ribaltabile, 626 normale e ribaltabile, 615 nafta, Taurus, Dodge ribaltabile normale, 1100 7 q.li metano, pari perfettissima, vedesi Sarra Pellisseri, Fiancia 38. 70867

AUTOCARRO 1m, portata 5 quintali carrozzato furgone pubblicitario, con grandi vetrate, quasi nuovo, assolutamente equipaggiato elettrodomestici, macchina cucire, ecc., vendesi 500.000. Tel. 3138 Ciberallo.

AUTONOLEGGIO Giannetti Alfa 1900, Fiat 1900, 600, Belvedere. Tel. 882-588.

AUTONOLEGGIO Mignola con senza autista 1400, 103, 600, 500. Tel. 80-564.

AUTONOLEGGIO Moderna con, senza autista, servizio domiciliio, notturno. Telefonare 36-931. 9094

BEDFORD, Austin, Dodge, Jeep, Ford, G.M.C., Chevrolet, ricambi sempre pronti. De Leon, corso Vittorio 38, tel. 43-301.

BELVEDERE semiuovo vendo privato. Telefonare 941-963, Cavoli 28, S. Pietro, Mosciallori, dopo 15. 76260

COMPAGNIA Italiana Finanziamento Auto, via Amendola 8, telefono 51-071. Prestito su automezzi. 8382

CRATAU super 1954, privato vende causa non ritirabile o cambio. Scrivere casella 4107, ATP, Torino. 8858

CAMIONCINO Aprilia semiuovo vende Bellelli, via Poggio 42. 8722

COMPERO 500-600 massimo. Telefonare ore 389-167. 56356

GIARDINETTA lagoo ultima serie gommatissima 920.000. Telefonare 52-178.

METANO carburante Agip 126 ottani, vasta rete stazioni rifornimento, consente economia reale superiore 65%. Impianti su qualsiasi autoveicolo, consegna giornaliera, facilitazioni pagamento. Spem, Belfiori 24, telef. 280-300. 9101

NECESSITANDO urgente realizzo privato vende 500 perfettissima sol mmi. Telefonare 262-817. 10823

PERFETTA 1100 E vendo. Telefonare interessati 51-128. 84288

PININ Farina TV vende privato, km. 13 mila, come nuova, fari antinebbia, ruote borrani, doppio carburatore Abarth, antiliquefattore velocità, radio, contagiri, crombo, ecc. Telef. 697-810 ore ufficio.

PRIVATO vende Ardea quattro marce. Giordano, Verona 23. 76627

PRIVATO vende Ardea 4 marce 12 volt, ecconomissima. Tel. 60-696. 88333

PRIVATO vende Belvedere metallico 1954 perfetta, visibile via Valentino Carrera 26 dalle 16 alle 20. 84249

PRIVATO vende Belvedere » 500 C ottimissime condizioni. Telefonare 692-414.

PRIVATO vende cambia 1100 D fuori serie, trasformabile, stile luxe, gommatissima, tendine, pelle, con Ardea, 500 C, Bertola 67, visibile subito a ore 18.30-19.30. 88513

PRIVATO vende 500 C anno 1951 unico proprietario. Telefonare 760-814.

PRIVATO vende 600 bicolore km. 5500 gomme bianche. Telef. 288-207 ore cena.

PRIVATO vende 600, 6 mesi. Monetto, via Milano 14, Rivoli/no. 76393

PRIVATO vende 1100-103, 4 mesi, finta pelle, fascia bianca. Telefonare 384-581 ore 14-18.

RICENTISTI necessari pronto lit Lesa, corso Vittorio 33. Disponenti Fiat, anni ACI: notevoli sconti.

VENDELI a privato Ardea nuova II serie, Telefonare 40-580. 76907

VENDO due rimorchi agricoli nuovi prezzi liquidissimi. Tel. 550-648. 86474

VENDO Fiat 1100 TV unico proprietario, Fiat 1900. Telefonare 28-024. 85898

VENDO 500 C ottimissime ultima condizioni vicinia centro Unione Sovietica 23.

VENDO 600 A, Ballerina Barberis, via A. Bermondo 42. 86788

VENDONSI 103, gianlunetta 500 B, restiura 500 C, Ardea 1950. Tel. 31-031.

VOLKSWAGEN Luxe serie vendo vera occasione. Telefonare 30-830. 88360

ZERBINO autocarri Fiat media portata, furgoni gianlunetta autovetture. Tantal 197 telefono 670-092. 7297

103 grigio chiaro ottimo vendesi privato. Visibile Massini 14. 76249

500 C belvedere, giardiniera, belvedere, 1100-103, 1400 vetture e cabriolet, 600, Ardea 12. Occasionissime. Vende Rizzio, via Michelangelo 52. 2809

600 extra nuovissimo, 6 mesi, km. 2000, vendo. Telef. 680-667. 76253

600, bianco bianche, perfetta sotto. Telefonare 698-350. 88259

600 e vendesi comperasi da privato. Telefonare 638-286. 76248

600 privato vende, 5000 km., come nuova, 650.000. Telef. 696 207.

1100 vendesi km. 13000, 6 mesi, perfetta grigio perla, 630.000. Telef. 697-302.

1100 TV ottima condizioni vendesi. Telefonare 39-113. 84459

1100-103 grigio medio, fascia bianche, 7 mesi, perfetta, vendo. Tel. 41-880.

1100-103 ottime condizioni occasionissima privato vende. Tel. 31-149 ore ufficio.

1100-103 ad anni, fascia bianche, vendesi. Telefonare 777-212. 76211

21 CICLI MOTO SPORT L. 40 p.p.

A lire 33.500 « Paperino », il ciclomotore più completo, 3 velocità, inscorgibile in salita. Castagno, 8, Saluzzo 51.

ASSISTENZA ricambi originali Rumi, Rumi motorini garantito presso Rumi, corso Inghilterra 15. 2073

DAVIDSON 750, brillantina, avendo o cambio motocicletta. Grosso, via Bazzo 51. 84273

FRANCHINO, ha la « Lambretta » per Voi! Alle migliori condizioni vende, permuta, rateizza « Lambretta », Visitate, interpellate, ricontate: Franchino, piazza Repubblica 34, tel. 280-344. 8564

GUERINO specialista assortimento, bicicletta telescopica vendo. Ghisberga Paolo, viale S. Paocrazio 28, Piacenza. 84165

M.V., la moto ideale per le ferie, sconti speciali fino al Ferragosto. Luoghe rateazioni. Massini, corso Vittorio Emanuele 36, Torino. 8363

OCCASIONE, causa malattia vendo motocarrozzetta, Telefonare 371-696. M72332

RENDO moto 500 mmi, equipaggiata, sertosino, parabrago fuoriserie, borse, garanzia, ottimo stato generale, pari nuovo 29 km., lire 130.000. Telefonare 338-962 dalle 19 alle 20. 75520

VESPA, Agenzia Corsico, promozione nuovi modelli. Cambi, rateazioni. Chiedi Corso 156. Telef. 21-126. 648

SETTIMANA FINANZIARIA

Rassegna delle Borse

Situazione e prospettive del mercato azionario alla vigilia delle vacanze estive

Il nostro corrispondente finanziario ci telefona da Milano:

Giorno per giorno, anche questo periodo che precede le vacanze è ormai passato. Sarebbe assai bello che ogni diffidenza di opinione relativa alla Borsa fosse superata e che il consueto periodo feriale venisse ad interrompere una fase di lavoro attivo. Invece non è così. La Borsa si dibatte ancora in una difficile situazione, di cui non si vede la via d'uscita. Tuttavia, poichè la volontà di lavorare è più forte di qualsiasi impedimento, conviene dare un'occhiata a quello che in realtà si è fatto.

Se raffrontiamo i prezzi di oggi con quelli del 5 giugno, troviamo che la Fiat da lire 1100 è salita a 1205; che la Calini da 2585 si è portata a 2820; che la Edison è salita da 3500 a 3750; e il rimanente in proporzione. Vediamo, la sostanza, che questo episodio relativo all'art. 10 non ha fatto nulla altro che esasperare la richiesta, senza dare come contropartita un'offerta più abbondante. In una parola, è stato ta conferma che il valore è valore. Malgrado ogni diversa interpretazione.

Come si spiega tale andamento? Come si giustifica il fatto che, non appena colpiti dall'imposta, determinati beni divengono più pregiati? Simile stato di cose deriva dal fatto che all'estero si consiglia la clientela di acquistare, non già titoli italiani, ma ricevute al portatore, rappresentative di titoli italiani depositati presso banche italiane. Ecco uno dei modi con cui la legge viene elusa, ed ecco in qual maniera i titoli, strappati a poco prezzo dalle mani degli italiani, vengono messi a disposizione degli stranieri.

Inoltre, vi è un'altra rivalutazione dei titoli, e questa via è quella dello scoperto. Non dimentichiamo che l'8 giugno vi erano ben dei ribassisti, ma vi erano anche dei ribassisti. Questi ultimi si erano ricoperti di tutto quanto avevano venduto in anticipo, oppure mancavano ancora dei rotondi quantitativi di titoli a completare le ricoperture? Non è facile saperlo; comunque, non è azzardato preventivare un residuo scoperto anche piuttosto ingente.

Ma torniamo a quanto dicevamo.

Sta di fatto che la ditta Norgean di New York emetterà ricevute di deposito di azioni Montecatini. Da gran tempo sono in circolazione a Ginevra ricevute di deposito di azioni SME. Si è parlato di ricevute in deposito di azioni Invest, pure trattate in Svizzera. Si è parlato di operazioni analoghe riguardanti la Edison e altri primari. In una parola, la decisione di perseguire il contribuente anche al di là del limite, fa sfuggire di mano al Fisco la materia imponibile, la quale, perciò, va ad impinguare il portafoglio altrui.

Non si vede — dicono sempre gli agenti di cambio — quali vantaggi siano derivati al Fisco dall'attuale stato di cose. Ancora non sono disponibili i dati inerenti alla liquidazione di fine luglio, andata in vigore da un paio di giorni. Però, a quanto sembra, ben pochi saranno i vantaggi conseguiti, di fronte ai danni che sicuramente sono stati inferti all'organismo finanziario nazionale.

Come si potrà uscire dalle attuali difficoltà? Secondo la opinione di un competente, starebbe maturando la possibilità di dar luogo ad un decreto-legge col quale l'articolo 17 sarebbe accantonato e sarebbe sostituito da due diverse imposte di surrogazione, di cui l'una agli effetti dei riporti di titoli, l'altra agli effetti degli altri differenziali. Si afferma che sarebbe facile istituire i due nuovi balzelli. Questa via d'uscita è giudicata da molti agenti di cambio più semplice di quello che potrebbe sembrare; e comunque sarebbe sopportabile, dato che essa riuscirebbe a ridar vita ai mercati. In attesa che tutta la materia del possesso azionario sia rivenduta e ristemata.

e. c.

A Castelgandolfo

Come il Papa segue le trasmissioni tv

ROMA, sabato sera.

Pio XII segue con diligenza tutte le trasmissioni della tv: l'apparecchio donatogli da un collegio di religiosi degli Stati Uniti è installato in Vaticano nel suo studio privato. Quando, il mese scorso, il Pontefice si trasferì, come ogni estate, a Castel Gandolfo, due tecnici, inviati appositamente dagli studi della radio Vaticana, provvidero a montare un apparecchio televisivo anche in quella dimora estiva collocandolo in una stanza, chiamata «il tinello», dove il Pontefice è solito consumare i pasti.

La trasmissione preferita dal Papa è quella di «lascia o raddoppia» ch'egli ritiene possa essere altamente educativa per la grande divulgazione che ha fra tutti i ceti sociali.

Rimesso in libertà un vescovo in Cina

Hong Kong, sabato sera.

Il Consolato americano informa che le autorità cinocomuniste hanno rimesso in libertà il vescovo Ambrose Pinger, il quale era stato tratto in arresto dai comunisti a Taingtao nel 1951.

La notizia è stata segnalata al Consolato americano dall'incaricato d'affari inglese a Pechino. Il prelato — dice la comunicazione — ha scontato la pena che i comunisti gli avevano inflitto e di conseguenza è stato rimesso in libertà. Il vescovo Pinger si troverebbe ora presso la casa della Missione francescana a Sciangai.

ULTIME NOTIZIE

Il Presidente della Repubblica a passeggio per le vie di Zermatt, dove trascorre alcune giornate, insieme ai familiari. Da sinistra sono, con l'on. Gronchi, la signora, la figlia tredicenne Cecilia e il figlio quattordicenne Mario. (Telefoto)

La misteriosa epidemia di Finale Emilia

L'acquedotto inquinato?

Da ieri sospesa l'erogazione del prezioso liquido - Lunga riunione notturna dei medici e delle autorità locali - Annunciato per oggi un comunicato ufficiale - Notevolmente migliorate le condizioni degli oltre duecento intossicati: alcuni di essi, già in via di guarigione, lasceranno l'ospedale nelle prossime ore

Dal nostro corrispondente

MODENA, sabato sera

Pare ormai assodato che l'origine della misteriosa infezione che ha causato oltre duecento casi di intossicazione nel Finalese, uno dei quali con esito letale, sia stato l'inquinamento dell'acquedotto. Nessuno l'ha ancora detto ufficialmente (e proprio non si capisce il perché di questo riserbo delle autorità, che non fa che suscitare paure, lasciando obbligatoriamente la fantasia) ma le misure prese, e tutta una serie di piccoli fatti, portano ormai a questa convinzione.

Ieri, ad esempio, l'acqua non è giunta a Finale, e anche stamane vano è stato aprire i rubinetti. Ne usciva un sordo gorgoglio, ma del prezioso liquido nemmeno una goccia.

Per una buona metà della notte si è protratta la riunione dei medici e delle autorità locali, presieduta dal prof. Rezzuli, medico provinciale di Modena. Pare che il prof. Rezzuli abbia fatto una relazione sulla base delle risultanze di laboratorio, avute ieri sera tardi, con le conclusioni dei periti che hanno svolto gli esami chimici su tutti i cibi di più comune consumo che i finalesi hanno mangiato nei giorni scorsi.

Nulla è stato detto ai giornalisti, che pure hanno insistito ripetutamente una dichiarazione ufficiale che possa valere a riportare la tranquillità. «Almeno ci dicessero dove sono i microbi» — questo è il commento più comune che si sente fare a Finale Emilia — «così ci si saprebbe regolare. Ora noi abbiamo paura di tutto: dell'acqua, del latte, della frutta: gli stessi che non mangia da tre giorni, per timore di ogni cibo».

A conferma dell'inquinamento dell'acquedotto si cita il fatto che l'erogazione è stata sospesa. Ciò avveniva, non per volontà dei tecnici, ma per insufficienza degli impianti, anche in passato; però, per solito, le interruzioni erano della durata di una giornata al massimo. Ora l'acqua manca da quasi trentasei ore.

Da ieri sera non si sarebbero più registrati altri casi di infezione, o, quanto meno, nessun nuovo intossicato è stato ricoverato all'ospedale locale. Difficile sapere se altri casi di infezione si sono avuti nelle case, senza costringere alla degenza ospitaliera, perchè i medici, che fino a ieri fornivano tranquillamente questo genere di notizie, si sono fatti assai puro, altrettanto inspiegabilmente, dei funzionari inquirenti, questa mai misteriosi, dopo il lungo colloquio che hanno avuto con il medico provinciale. Il quale pare abbia promesso per oggi un comunicato sulla situazione, e abbia invitato, conseguentemente, tutti al più scrupoloso riserbo fino a quel momento.

Il bollettino sanitario riguardo alle condizioni degli intossicati, anche stamane è buono. Fra nel padiglione degli infettivi all'Ospedale Generale di Modena, che a Finale Emilia, i sanitari hanno registrato un generale miglioramento delle condizioni dei colpiti.

Dall'ospedale di Finale stamane, alcuni ammalati, ricoverati nelle primissime ore della oscura epidemia, potranno oggi essere dimessi, essendo già in fase di guarigione.

Velello Muratori

Ferita a colpi d'accetta

Già nelle mani della polizia l'aggressore della domenica?

Roma, sabato sera.

La polizia ha identificato il feroce aggressore di Monte Sacro? Un individuo è stato senza dubbio fermato, ma l'assoluto riserbo della questura centrale non consente di sapere se si tratti soltanto di un testimone reticente o davvero del giovane delinquente che ha ferito con vari colpi d'accetta la domestica Stanne Maria De Facentis in donne, rientrata all'improvviso in casa del regista e produttore Renzo Merusi, stava rispondendo ad una telefonata — evidentemente un «palo» che voleva avvertire il ladro — quando quest'ultimo, col viso coperto da un fazzoletto e le mani calzate da guanti neri, la colpì alle spalle.

Le indagini per la cattura del bandito sono continuate anche stamane. Risultano fermate altre quattro persone, le quali vengono sottoposte a lunghi interrogatori nella caserma di Monte Sacro.

Nel mare di Varazze

Un medico in pericolo salvato da due ragazzi

Varazze, sabato sera.

Un medico di Milano, di cui non si è potuto conoscere il nome, per poco non è rimasto vittima del mare. Spintosi al largo per circa 150 metri a nuoto e sentendosi venir meno le forze, si metteva ad invocare aiuto. Alle sue grida accorrevano due giovinetti, Marina Maiocchi, di 14 anni, da Milano e residente a Varazze, e Maurizio Ambrosoli, di 15 anni, da Roma e attualmente a Varazze per la stagione estiva.

I due intrepidi, con una lunga corda e un salvagente, dopo vari tentativi riuscivano a raggiungere l'incauto nuotatore quando ormai stava per essere inghiottito dalle acque e lo trascinavano a riva in salvo.

La rapina alla Cassa di Risparmio di Milano

Si spera di trovare una traccia nell'auto usata dai banditi

La squadra scientifica ha minuziosamente esaminato per tutta la notte la macchina trovata abbandonata in periferia - L'aggressione è stata così fulminea che le testimonianze dei presenti discordano su molti punti - Si ritiene che i rapinatori siano già noti alla polizia

Dal nostro corrispondente

Milano, sabato sera.

I tecnici della polizia scientifica hanno minuziosamente lavorato questa notte intorno a quell'Alfetta 1900 color grigio, targata Torino 150698, la macchina, cioè, che ieri mattina, qualche minuto prima delle ore 10 è servita a cinque temerari banditi per assaltare l'agenzia n. 15 della Cassa di Risparmio a Baggio. Come è noto la macchina, rubata la notte scorsa al prof. Silvio Moffei, abitante sino a poco tempo fa a Torino, è stata trovata abbandonata, alle 11 di ieri sera in via Fra Bartolomeo, all'altezza del numero 4.

E' stato accertato che il bottino raccolto nell'audacissimo colpo è leggermente inferiore a quello denunciato in un primo tempo. E' stato infatti precisato direttamente dalla Cassa di Risparmio, che i rapinatori hanno prelevato dalla cassaforte dell'agenzia esattamente un milione e mezzo in contanti, e mezzo milione in assegni.

Pare che il minuzioso lavoro della polizia scientifica non abbia dato fruttuosi risultati.

Già ieri le molte persone che hanno assistito alla «rapina degli incappucciati» sono state concordi nell'affermare che i cinque non soltanto avevano il capo interamente coperto da cappucci di tessuto plastico, che scendevano loro fin sulle spalle, ma avevano anche le mani protette da guanti di gomma da chirurgo. Il tratterebbe, insomma, di propositi già fotografati e schedati negli archivi della polizia. Di qui tutte le precauzioni per non essere riconosciuti.

La rapina è avvenuta in una sequenza così drammatica di episodi che «testimoni discordano in molti punti. Non si è ancora riusciti ad accertare, ad esempio, il colore del cappuccio: c'è chi lo descrive nero, chi marrone, chi addirittura rosa. Quel che è certo è che la banda è riuscita, per ora, a far perdere le proprie tracce.

c. b.

Il fallimento del grossista d'Imperia

Prima di fuggire il Bracco avrebbe affidato a dei legali documenti che potrebbero coinvolgere altre persone

Imperia, sabato sera.

Come risulta da molte prove, il commerciante d'olio, Angelo Bracco, si è perduto proprio quando operava di ricevere aiuti: per questo la sua attività non aveva subito sosta, tanto che ancora ieri a tarda sera gli è giunta alla stazione ferroviaria un vagone-cisterna proveniente dall'estero, contenente cinquanta quintali di olio. Questa merce, che deve essere stata pagata almeno per l'ottanta per cento, poichè in caso contrario non sarebbe stata spedita, sarà sicuramente ritirata dal dott. Pongiglione, nominato ieri curatore del fallimento.

La Polizia nel mentre ha posto i sigilli agli uffici e ai magazzini del Bracco, ha proceduto, inoltre, al sequestro di due auto del commerciante.

Da parte sua, la Dogana, in persona del direttore compartimentale di Genova, sta cercando di seguire le strade percorse dall'olio che si trovava nei magazzini della «Salso», per assicurarsi se le operazioni di compra-vendita sono state seguite regolarmente.

Anche i carabinieri sono all'opera, non tanto per rintracciare il Bracco, che quasi con certezza si ritiene abbia trovato ormai rifugio in Francia, quanto per scoprire altre eventuali responsabilità. A questo proposito sono stati sentiti tutti gli uomini che lavoravano nei magazzini del Bracco, per accertare come si siano verificati i grossi ammanchi di olio.

Mentre il mercato oleario di Imperia, che aveva avuto qualche giorno di sosta, ha ripreso la sua attività, continuano a giungere persone che hanno avuto rapporti d'affari con il Bracco e vogliono mettersi al corrente della situazione; ma non riescono a saper molto.

Tra le voci che più circolano stamane in città, ve è quella secondo cui il Bracco avrebbe lasciato nelle mani di legali, documenti che potrebbero chiamare in causa altre persone. Qualcuno gli attribuisce il proposito di scrivere un memoriale per narrare la sua vicenda e spiegare tutto ciò che finora è rimasto oscuro.

e. b.

A pochi giorni di distanza dalla scarcerazione di Fernanda Bellan, anche Vincenzo Torriani è stato dimesso dal carcere. I «fidanzati di San Vittore» concluderanno presto con le nozze la loro storia d'amore

Palazzo Chigi e la questione di Suez

Martino anticiperà il ritorno dalle vacanze

Anche Segni è pronto a tornare a Roma - Lo sciopero dei ferrovieri rinviato a dopo ferragosto - Polemica fra Nenni e Togliatti

ROMA, sabato sera.

Il ministro degli Esteri Martino, che si trova in Svizzera, anticiperà probabilmente il suo ritorno per seguire da vicino la tensione determinata dalla questione di Suez che interessa in modo particolare l'Italia. Come si fa notare negli ambienti ufficiosi, più volte il Governo di Roma, molto sensibile alla situazione del Mediterraneo orientale, ha offerto la sua mediazione, la cui efficacia sarebbe stata indubbia dati i buoni rapporti ch'esso mantiene con tutti i Paesi interessati.

Per quanto ora la situazione sia tale da non far prevedere possibile un'azione mediatrice, tuttavia l'Italia si propone di svolgere un'attività intesa col trovare una soluzione pacifica del grave problema e a questo fine non risparmierà sforzi. E' anche lo spirito che l'Italia ha prontamente accettato l'invito di partecipare alla conferenza di Londra.

Anche il Presidente Segni, che si trova in cura ad Abano, si tiene costantemente informato ed è pronto a ritornare a Roma qualora la sua presenza si rendesse utile.

La situazione internazionale ha fatto naturalmente passare in secondo piano le questioni di politica interna, del resto non preminenti data la vacanza estiva. Lo sciopero dei ferrovieri è stato rinviato a dopo Ferragosto, sempre che il previsto colloquio fra gli esponenti sindacali e il Presidente del Consiglio non dia risultati tali da scongiurare l'astensione dal lavoro dei ferrovieri, ed è probabile che anche i sindacati saranno meno intransigenti in considerazione della impopolarità che un arresto dei treni in questo momento avrebbe in tutta l'opinione pubblica.

Per accentuare il suo distacco dal P.C.I. l'on. Nenni ha preso vivamente posizione nella polemica in corso tra l'on. Togliatti e il comunista Fabrizio Onofri, lasciando trasparire che in suo simpatico vanno a quest'ultimo, il quale aveva sostenuto una tesi non ortodossa e sulla via italiana e democratica del socialismo», e Cercare una via italiana — ha risposto Togliatti in un articolo il cui testo completo non è ancora noto — significa non tenere conto della situazione del Paese nel quadro della situazione internazionale in cui questo agisce e si muove».

Per le Giunte difficili, mentre a Firenze la situazione si è risolta con l'elezione di La Pira, a Milano le cose sembrano precipitare. Il Prefetto ha annunciato che se entro il 10 settembre non sarà avvenuta l'elezione della Giunta, il Consiglio comunale verrà sciolto e si procederà alla nomina di un commissario prefettizio.

s. s.

TRADITO DA UNA TOSSICOMANE

Farmacista milanese rinviato a giudizio

E' accusato di aver detenuto sostanze stupefacenti allo scopo di farne commercio clandestino - Le rivelazioni alla polizia della sua principale "cliente,,

Milano, sabato sera.

Imputato di avere detenuto sostanze stupefacenti allo scopo di farne commercio clandestino o fraudolento, un farmacista milanese, il dott. Giuseppe Bondanari di 50 anni, da Bianca (Svizzera), è stato rinviato a giudizio dal nostro Tribunale penale. L'istruttoria su questa vicenda è stata condotta dal Sostituto Procuratore della Repubblica dott. Farina con il rito sommario e l'inchiesta della Magistratura è stata oltremodo rapida: il dott. Bondanari, infatti, venne arrestato il 14 luglio scorso.

Il magistrato ha elevato nei suoi confronti anche altre due imputazioni: la inosservanza iscrizione nello speciale registro della farmacia Farmaggio (si trova in corso Vittorio Alfieri 4 ed il dott. Bondanari ne era titolare) di una notevole quantità di sostanze stupefacenti e la vendita di medicinali a prezzi diversi e maggiori da quelli indicati nella tariffa.

Nel corso di minuziose indagini la Squadra Mobile si imbattè in una tossicomane milanese, dal nome senza, chiamata familiarmente «Bibi», la quale da circa due anni era ormai preda del vizio. Interrogata dalla polizia, la tossicomane ha rivelato, tra l'altro, che il suo fornitore abituale era appunto il dott. Bondanari.

Il 16 luglio scorso gli agenti della Mobile effettuavano una accurata ispezione nella farmacia e scoprivano parecchie irregolarità sui registri riservati alle sostanze stupefacenti. In uno scaffale vennero altresì trovate due cassette che, una volta scoperchiate, risultarono piene di prodotti farmaceutici a base di sostanze stupefacenti.

Il dott. Bondanari, sia alla polizia che in seguito al magistrato, ha sempre affermato trattarsi di scadenze ormai vecchie di anni, ed ha sempre negato decisamente di aver mai venduto alla tossicomane sostanze stupefacenti con importo maggiorato. Ha ammesso di avere agevolato la donna qualche volta consegnandole dei prodotti senza la prescrizione della prescrizione medica.

Anche «Bibi» è stata interrogata dal dott. Farina. La donna ha ripetuto che il farmacista era solito farle pagare seicento lire quei prodotti che erano prescritti da ricetta: quando invece non era in possesso della prescrizione, per avere la sostanza stupefacente, doveva sborsare tremila lire. Il dott. Bondanari è assistito dall'avv. Michele Lemer.

Le quotazioni a Milano stamane a Borsa chiusa

Milano, sabato sera.

La situazione internazionale continua a dominare la scena finanziaria. Infatti, nel campo dei titoli azionari, è ormai difficile trovare venditori, e ciò per ovvie ragioni. Il materiale disponibile è scarso, anche per l'assenza di parecchi operatori. Nei pochi scambi effettuati per contanti, stamane la Calini ha toccato un massimo di 3020 lire, la Edison di 3630 e la Fiat di 1215.

Nel campo delle valute e dell'oro si registrano ulteriori aumenti, meno drastici rispetto a quelli di ieri, ma pur sempre ragguardevoli.

Sul mercato libero si avevano le seguenti quotazioni: oro fino in lingotti 715-733, sterlina oro 6525-6625, marengo svizzero 5050-5160, dollaro trasferimento 624,50-627, franco svizzero trasferimento 145,25-145,75.

Per contro, le banconote ufficiali rimanevano stazionarie. Erano i prezzi quotati stamane: dollaro U.S.A. 622,50; dollaro canadese 631; franco svizzero 146,25; sterlina 1700; franco francese 147,50; franco belga 12,43; fiorino olandese 161,50; marco germanico 147; scellino austriaco 24,375; peseta spagnola 14,50; escudo portoghese 22,15.

A settantatré anni

Torna in libertà il "re dei falsari,,

Attilio Pollastri, scontata la centesima condanna nelle carceri di Acqui-Terme, ha deciso di vivere gli ultimi suoi anni come un uomo onesto

Acqui Terme, sabato sera.

(f. m.) Attilio Pollastri, il «re dei falsari», ha lasciato le carceri di Acqui-Terme dove da oltre sei anni era detenuto, per essere tradotto in tutta segretezza ad un altro carcere. sembra a Massa Carrara. Il Pollastri deve scontare ormai pochi giorni di reclusione e non si spiega la ragione di questo trasferimento circondato, come dicevamo, da molta segretezza. Proprio in agosto, infatti, il Pollastri, che oggi conta 73 anni, avrà finito di scontare la condanna a 6 anni e 6 mesi inflittagli nel 1948 per fabbricazione e spaccio di moneta falsa.

L'uomo che ha saputo ingannare i cassieri delle maggiori banche italiane vuol vivere onestamente i suoi ultimi anni: lo ha solennemente promesso al suo avvocato.

Le prime notizie di Attilio Pollastri sono del 1918 quando, in una piccola officina genovese, fabbricava monete di argento da 5 lire, naturalmente false. Passò poi alle valute cartacee con tagli da 100, 500 e 1.000 lire. Nel settembre del 1923 subì la prima condanna a 6 anni di reclusione; dieci anni dopo la seconda: questa volta si buscava ben 9 anni e mezzo di reclusione, tanto che ritornò libero soltanto nel 1944.

Riacquistata la libertà e ritornato al «lavoro» preferito fu per il «re dei falsari» la stessa cosa. Considerata la svalutazione della moneta, si diede alla fabbricazione di assegni tagli da 5 a 20 mila lire. In regione Scorticata di Ponzone d'Acqui, in una vecchia casa da caccia, impiantò la sua zecca clandestina: non si circondò però di compagni abili, tanto che nel 1948 i carabinieri di Acqui scoprirono il suo rifugio sequestrando clichés, macchine stampatrici, carta filigranata ed oltre 5 milioni in biglietti da 5 e 10 mila lire perfettamente falsificati, tanto che il cassiere-capo di una nota banca di Alessandria, a cui li Tribunale aveva chiesto una perizia, non seppe stabilire se fossero falsi o autentici. Fu la fine della carriera del falsario: arrestato, venne condannato a quella pena che proprio in questi giorni sta terminando di scontare.

Attilio Pollastri, in tutti questi anni di carcere, ha approfondito i suoi studi sulla falsificazione delle banconote tanto che ora egli assicura di essere riuscito ad escogitare un sistema che renderebbe impossibile la fabbricazione dei biglietti falsi. Tale sistema egli ha offerto alla Zecca che, come è logico, ha respinto la proposta; perciò, appena libero, non è escluso che lo proponga a qualche Stato estero.

In questi anni di permanenza nelle carceri di Acqui-Terme, il Pollastri, sempre impeccabile anche nella divisa di recluso, era divenuto un po' l'uomo tutto fare, da bibliotecario a segretario, svolgendo le sue mansioni con tanta diligenza da guadagnarsi la stima dei custodi.

Nella boscaglia di Broni

Trovata la bici della bimba assassinata

BRONI, sabato sera.

Nel corso di una battuta iniziata questa mattina all'alba da varie pattuglie di carabinieri che hanno perlustrato la boscaglia, è stata rinvenuta la bicicletta di Severina Groasso, la bambina assassinata a Spessa Po. Essa era nascosta sotto un cespuglio a circa duecento metri dal luogo del delitto.

GIULIO DE BENEDETTI
DIRETTORE RESPONSABILE

E' mancato ai suoi cari

Giuseppe Actis-Martino

di anni 80

Ne danno il doloroso annuncio: la moglie Maria Giuliano, la figlia Aurora col marito Ottavio Bolle, nipoti, congiunti e parenti tutti. I funerali avranno luogo domani alle ore 10,30 in forma civile da via Montecuccoli 8. La presente serve di partecipazione e ringraziamento.

DEDICAVA DA DIECI ANNI LA SUA OPERA ALL'INFANZIA

L'atroce morte d'un chirurgo genovese vittima delle radiazioni dei raggi «X»

Genova, sabato sera.

Un medico, forse il più giovane fra i martiri delle radiazioni, è morto dopo indicibili sofferenze a Genova. Si chiama Angelo Gianelli ed era nato a Carro, in provincia di La Spezia, 37 anni or sono.

Il giovane sanitario, laureatosi nel '42, iniziò la sua carriera all'Istituto Gaslini nel reparto chirurgico. Egli si dedicò quasi subito alla cura delle fratture degli arti dei bambini ed effettuava le «riduzioni» osservando contemporaneamente i suoi movimenti attraverso lo schermo in apparecchio radioscopico. Le sue mani erano rimaste così esposte alle radiazioni, dato che il sanitario lavorava senza ripararsi i pesanti guanti protettivi, timoroso di sporcare le sofferenze dei suoi piccoli pazienti.

Per circa un decennio il dott. Gianelli operò sotto il diretto controllo radiologico, le sue mani per un numero imprecisato di ore rimasero esposte ai raggi distruttori. Tre anni or sono accusò i primi segni della radiodermite. Non abbandonò tuttavia la sua opera di dedizione all'infanzia.

Lo scorso anno si fratturò un dito per un banale incidente: la radiografia sentenziò che l'osso infranto non avrebbe potuto consolidarsi più. Subì l'amputazione e continuò a curare i piccoli non intendendo considerarsi menomato. Con il tempo il male si estese alle mani alle braccia: egli però rimase ancora sulla breccia. Era uno sportivo della vela e dovette rinunziare al suo sport preferito perchè le sue mani divenivano non potevano più manovrare il suo «baccaccio». Tre dita ormai sono subì un'altra amputazione e un quarto mignolo, ormai diafatto, dovette rimanere a letto. Cosciente che la morte lo avrebbe ghermito, mai ebbe un momento di abbandono e spirò con il sorriso sulle labbra.

La sua fine ha provocato generale rimpianto, particolarmente tra i sanitari del «Gaslini» dove il Gianelli era ormai giunto alla vigilia di assurgere alla cattedra, e tra le migliaia di bimbi curati e guariti dal sanitario, che per essi ha avuto troncata la sua giovane ed operosa esistenza.

Tre morti nella cabina sfasciata d'un camion

Violento urto stanotte fra due autocarri presso Pesaro

Pesaro, sabato sera.

Tre morti nel tragico bilancio di un incidente stradale avvenuto alle 2,10 di stanotte in località Villa Ardizio di Pesaro, sulla strada statale Adriatica. Nella sciagura hanno infatti perduto la vita all'istante Francesco Carapellucci di 27 anni nato a Mola e Nicola Tortora di 28 anni nato a Trieste, ambedue residenti ad Andria, mentre Giuseppe Abbasciano di 46 anni, agricoltore da Andria, ricoverato all'ospedale di S. Salvatore di Pesaro subito dopo l'incidente, vi è deceduto stamane alle otto.

I fatti si sarebbero svolti nel modo seguente. Un autotreno di proprietà di Pietro Mancinelli da Sassoferrato, condotto dagli autisti Bruno Fava e Arnaldo Bustani, per la presenza sulla strada di due macchine seminatrici agricole, che erano state parcheggiate nella notte da un autotreno che lo precedeva, si era fermato sul lato destro della strada. Mentre, unitamente a due militari della Guardia di Finanza, il Fava ed il Bustani stavano caricando le seminatrici sul loro autotreno, e sopraggiunto da Pano un autocarro con a bordo il Carapellucci, il Tortora e l'Abbasciano. Per cause che non è stato ancora possibile accertare, l'autocarro andava ad investire con violenza il rimorchio dell'autotreno in sosta. Nell'urto la cabina del camion si sfasciava e i tre sopraccitati trovavano la morte.

TORINO - A. X - N. 182
Via Roma - Gall. de *La Stampa*
Telefoni: dal 40-943 al 40-949

STAMPA SERA

SABATO DOMENICA
4-5 Agosto 1956
L. 30 (sped. in abb. postale)

IL MONDO GUARDA AL CANALE DI SUEZ

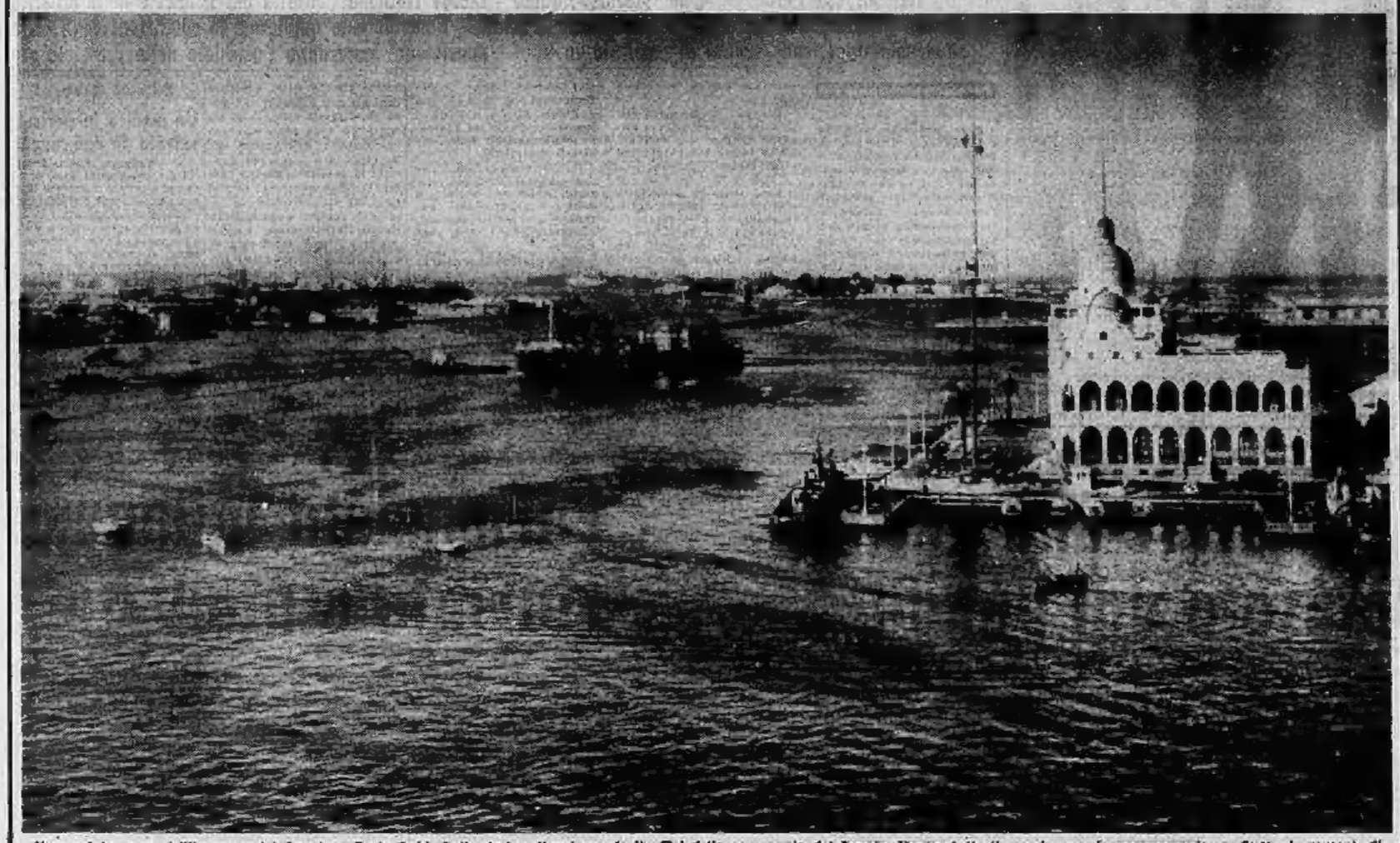

Una veduta aerea dell'ingresso del Canale a Porto Said. Sulla destra, il palazzo degli uffici della compagnia del Canale. Mentre tutto il mondo guarda nuovamente a Suez, i governi di Francia, Inghilterra e Stati Uniti si affannano a trovare una equa soluzione al problema della internazionalizzazione del Canale dopo l'atto di forza di Nasser.

Il dirigente degli uffici della Compagnia del Canale a colloquio con gli ufficiali egiziani che hanno compiuto l'occupazione della zona. Jacques Charles Roux, che fu fino al 26 luglio presidente della Compagnia, ha dichiarato ieri a Parigi che l'Egitto è incapace di gestire efficacemente il Canale

Alcune navi da trasporto in transito nel Canale controllato dalle forze militari di Nasser

La corazzata «Jean-Bart», una delle più belle unità della flotta francese del Mediterraneo concentrata a Tolone

Maria Antonietta

L'appuntamento mancato

LXIII. — Nella notte dal 20 al 21 giugno 1791, la famiglia reale francese riesce a fuggire, con l'aiuto del conte svedese Fersen, dalle Tuileries in una pesante berlina. Il viaggio si svolge troppo lento, si indugia troppo ai cambi di posta e il re ha il torto di intrattenersi con i curiosi. Infatti a Châlons uno di questi riconosce Luigi XVI, corre al municipio e chiede di parlare al sindaco...

L'uomo, ricevuto dal sindaco, lo mette al corrente di ciò che ha visto. Ma il primo magistrato di Châlons non è un rivoluzionario convinto. Egli calma l'eccitazione del suo concittadino, lo incita a non dir nulla a nessuno e a lasciare che le cose seguano il loro naturale corso. Il piccolo convoglio reale esce così senza inconvenienti da Châlons per la porta Delfino (oggi porta Santa Croce), elevata vent'anni prima in onore dell'arciduchessa Maria Antonietta d'Austria che arrivava da Vienna per

sposare il delfino di Francia. Alzando gli occhi, la regina può leggere sul frontone di questo arco trionfale l'iscrizione «Aeternum stet, ut amor» («che esso sia eterno, come il nostro amore»)... Sulla strada, un uomo a cavallo irrita dietro la berlina, la raggiunge, passando all'altezza dei viaggiatori, grida loro: «Le vostre precauzioni sono state mai prese, siete arrestati!». Si tratta, senza dubbio, di un messaggero inviato dal sindaco di Châlons per incitare il re a diffidare e, soprattutto, ad affrettarsi. Ma Luigi XVI è assolutamente tranquillo: al prossimo cambio, Pont-de-Somme-Vesle, egli entrerà nella zona comandata dal generale Bouillé, dove infatti troverà Choiseul con quaranta usseri. Sfortunatamente, però, a Pont-de-Somme-Vesle non regnano né la pazienza, né il coraggio, né il buon senso. Accompagnato da Leonardo, il parrucchiere della regina, Choiseul, proveniente da Parigi, era arrivato verso le undici

del mattino. A mezzogiorno, l'ufficiale di stato maggiore Goguelat e il tenente Boudet erano arrivati a loro volta con quaranta usseri incaricati, — hanno dichiarato essi, — di proteggere un convoglio di denaro per la Tesoreria. «Disgraziatamente — spiegherà più tardi Choiseul — il caso, unito alla fatalità, aveva voluto che i contadini di una terra situata presso Pont-de-Somme-Vesle avessero rifiutato il pagamento dei diritti non redimibili; era stato minacciato l'intervento militare. Quando essi videro arrivare gli usseri, credettero che fosse per agire contro di loro e diedero l'allarme in tutta la campagna. I contadini si radunarono e noi fummo l'oggetto della diffidenza generale». Non avendo, alle quattro e mezzo del pomeriggio, nemmeno visto arrivare ancora Valory, che doveva precedere di un'ora la berlina, Choiseul, al quale era stato detto che il re sarebbe arrivato a Somme-Vesle verso le due e mezzo, perde la pazienza, si preoccupa e manda Leonardo, in birroccio, a portare ai comandanti dei distaccamenti di Sainte-Menehould e di Clermont questo messaggio: «Sembra che il Tesoro non debba passare oggi; io parto per andare a raggiungere il signor de Bouillé; ricevo-

rete domani nuovi ordini». Mezz'ora dopo Choiseul — malgrado l'ordine formale che aveva di attendere il re — lascia anche lui Somme-Vesle insieme agli usseri. Diserzione vera e propria... Quando, un po' dopo le sei, la berlina arriva finalmente a Pont-de-Somme-Vesle, il re, che non vede gli usseri, «ha l'impressione che la terra gli manchi sotto i piedi...».

Segue: *Un paese in allarme*